

Wacom Hulp

PTH-451



- [Over Intuos Pro](#)
- [Uw apparaat instellen](#)
- [Werken met de pen](#)
- [Uw Wacom-apparaat aanpassen](#)
- [Wacom Center](#)
- [Open Eigenschappen Wacom-tablet](#)
- [On-screen shortcuts](#)
- [Toepassings specifieke instellingen](#)
- [Draadloos werken](#)
- [Multi-touch](#)
- [Uw apparaat toewijzen aan uw monitor](#)
- [Wacom Support](#)
- [Verklarende woordenlijst](#)
- [Onderdelen en accessoires bestellen](#)
- [Verzorging van het apparaat](#)
- [Over dit document](#)



WACOM®

Inhoudsopgave

Inhoudsopgave	2
Over Intuos Pro	5
Meegeleverd met uw Intuos Pro	5
Kenmerken	6
Muis	8
Uw apparaat instellen	9
Het Wacom-stuurprogramma installeren	10
Het Wacom-stuurprogramma installeren	10
Het Wacom-stuurprogramma bijwerken vanuit Wacom Center	10
De werkruimte indelen	11
Oriëntatie	12
Werken met de pen	13
Uw pen gebruiken	14
Onderwerpen op deze pagina	14
Penpunt en gum	14
Penknoppen	14
De pen opbergen	15
Uw pen bewaren	15
Uw peninstellingen aanpassen	16
Onderwerpen op deze pagina	16
Acties aan de penknop en penpunt toewijzen	16
Andere eigenschappen voor de pen aanpassen	16
Gum	18
De penpunt vervangen	19
Onderwerpen op deze pagina	19
De penpunt vervangen	19
Waar vindt u de penpuntverwijderaar	19
Waar vindt u reservepunten	20
Uw pen gebruiken met Windows Ink	21
Geavanceerd potlood en gum	22
Aanpassen van geavanceerd instellingen voor pen en gum	22
Uw Wacom-apparaat aanpassen	23
Onderwerpen op deze pagina	23
Een actie toewijzen	23
Een penknop instellen om in te zoomen	24
Welke acties kan ik toewijzen?	25
Toetsaanslagen toewijzen	29
ExpressKeys	30
Touch Ring	31
De Touch Ring aanpassen	32
Express View	33
Instellingen tonen	34
Weergave van instellingen gebruiken	34
Gebruikersopties aanpassen	35
Wacom Center	37
Onderwerpen op deze pagina	37
Het hoofdscherm van Wacom Center	37
Wacom Center leren kennen	37
Navigatiebalk	38
Zijbalk Apparaten	39
Gebied met hoofdinhoud	39
Werkbalk Snelle hulp	39
Zijbalk Actie	40
Open Wacom Center	41
Uw apparaat openen en aanpassen	42
Onderwerpen op deze pagina	42
Informatie over uw apparaat raadplegen	42
De instellingen van uw apparaat aanpassen	42
Het serienummer van uw apparaat bekijken	43
De wizard Configureren uitvoeren	43

Opslaan en ophalen van uw instellingen	44
Onderwerpen op deze pagina	44
Een back-up maken van uw instellingen	44
Uw instellingen herstellen	44
Alle instellingen voor alle apparaten terugzetten	44
Uw apparaat registreren en software verkrijgen	45
Onderwerpen op deze pagina	45
Inloggen, aanmelden voor een Wacom ID, Wacom ID bewerken	45
Uw Wacom-apparaat registreren	45
Software-aanbiedingen verzilveren	45
Alles up-to-date houden	46
Uw apparaat bijwerken	46
Veelvoorkomende problemen oplossen en hulp invoeren	47
Onderwerpen op deze pagina	47
Het stuurprogramma controleren	47
Diagnose uitvoeren	47
Logboekregistratie van stuurprogramma's inschakelen	47
Toegang tot Wacom-ondersteuning	47
Open Eigenschappen Wacom-tablet	48
On-screen shortcuts	49
Rasterpanelen en taartmenu's instellen en gebruiken	49
Penbewegingen gebruiken	49
On-screen shortcuts maken	50
Maak een rasterpaneel of taartmenu.	50
On-screen shortcuts aanpassen	51
On-screen shortcuts toewijzen	53
Onderwerpen op deze pagina	53
Een taartmenu of rasterpaneel aan een penknop toewijzen	53
Een penbeweging aan een penknop toewijzen	53
On-screen shortcuts bewerken	54
Onderwerpen op deze pagina	54
Een taartmenu of rasterpaneel kopiëren	54
Een taartmenu of rasterpaneel hernoemen	54
Een taartmenu of rasterpaneel bewerken	54
Een taartmenu of rasterpaneel verwijderen	54
De lay-out van een Rasterpaneel wijzigen	54
Lay-outs voor On-screen shortcuts	55
Onderwerpen op deze pagina	55
Lay-outs voor Rasterpanelen	55
Lay-out van taartmenu	56
Lay-outs voor Penbewegingen	56
Toepassings specifieke instellingen	58
Onderwerpen op deze pagina	58
Een toepassings specifieke instelling opgeven	58
Een toepassings specifieke instelling verwijderen	58
Draadloos werken	60
Onderwerpen op deze pagina	60
Draadloze accessoirekit	60
Optimalisatie van draadloos werken	60
Zie ook	60
Draadloze bediening instellen	61
Draadloos verbinden	63
Onderwerpen op deze pagina	63
Lampjes bij draadloos gebruik	63
Inschakelen	63
Draadloos - Opbergvak voor ontvanger	64
Batterijstatus	65
Levensduur van de batterij	66
Batterij- en stroombeheer	67
De batterij laden	67
Zie ook:	67
Batterij vervangen	68

Stroombesparingsfuncties	69
Multi-touch	70
Aanraakopties	71
Standaardbewegingen	72
Instellingen Standaardbewegingen aanpassen	72
Mijn bewegingen	73
Aangepaste aanraakbewegingen maken	73
Uw apparaat toewijzen aan uw monitor	74
Uw apparaat toewijzen in penmodus	75
Uw apparaat toewijzen in muismodus	77
Actief apparaatgebied	78
Hoe werkt het actieve apparaatgebied met uw beeldschermen?	78
Hoe komen penbewegingen op het apparaat overeen met wat u ziet op het beeldscherm?	78
Tips voor het werken in het actieve apparaatgebied	78
Schakelen tussen beeldschermen met Scherm wisselen	79
Wacom Support	80
De tablet testen	81
De pen testen	82
Diagnoseproblemen met uw pen	82
De ExpressKeys testen	84
De Touch Ring testen	85
De draadloze verbinding testen	86
Aanraakinvoer testen	87
Verklarende woordenlijst	88
Onderdelen en accessoires bestellen	91
Verzorging van het apparaat	92
Over dit document	93
Onderwerpen op deze pagina	93
Dit moet u moet weten over Gebruikershulp	93
Apparaatfuncties die vermeld zijn in de Gebruikershulp	93
Open Gebruikershulp	93
Handelsmerken	94
Privacy	95
Wacom Experience Program voor tabletstuurprogramma's	95



Over Intuos Pro

Met de Intuos Pro™ kunt u op verschillende manieren creatief zijn. De onderwerpen van de producthulp ondersteunen u om optimaal gebruik te maken van uw Intuos Pro. Zie [Aan de slag gaan](#) voor extra opties voor gebruik van uw apparaat.

De Intuos Pro is beschikbaar in meerdere modellen. U vindt het modelnummer aan de achterzijde van uw apparaat. Alle modellen bieden ondersteuning voor pen- en aanraakinvoer. Zie [Eigenschappen van de Intuos Pro](#) voor illustraties en informatie over uw apparaat. Zie [Uw apparaat instellen](#) voor instructies over het instellen.

Bij uw Intuos Pro kunt u de pen gebruiken die bij het product is geleverd of pennen of apparaten van Wacom die bedoeld zijn voor gebruik met de Intuos.

Meegeleverd met uw Intuos Pro

Wanneer u uw Intuos Pro hebt uitgepakt, controleert u of u de volgende items en accessoires hebt ontvangen:

- Intuos Pro-apparaat
- Pen
- Penhouder met puntopslagplaats
- Draadloze Intuos-kit (batterij, draadloze ontvanger en module)
- Installatie-cd
- Snelgids (boekje)
- Extra penpunten
- Penpuntverwijderaar
- Gekleurde penringen
- Netsnoer

Lees het document "Belangrijke productinformatie", waarin veiligheidsvoorschriften, specificaties, garanties en de licentieovereenkomst voor uw apparaat worden beschreven, in het [Wacom Center](#).

| Deel mijn gegevens niet | [Cookies](#) | [Gebruiksvoorwaarden](#) | [Privacybeleid](#) | [Privacy Californië](#)

Kenmerken

De bedieningselementen van het Intuos Pro-apparaat omvatten:

- **Aanpasbare ExpressKeys:** zes of acht knoppen waarmee u veelgebruikte functies of toetsaanslagen kunt instellen, klikken van muisknoppen of modificatietoetsen kunt simuleren en automatische instellingen kunt opgeven voor een aantal toepassingen. Kleine Intuos Pro-apparaten hebben zes ExpressKeys. Zie [Over uw Intuos Pro](#).
- **Touch Ring:** hiermee past u uw functies aan. Beweeg uw vinger rondom de ring om in of uit te zoomen, te scrollen of andere handelingen uit te voeren. Druk op de middenknop van de Touch Ring om te schakelen tussen vier aanpasbare modi of om het apparaat uit de slaapstand te halen als u draadloos werkt. Zie [Touch Ring](#) voor meer informatie.
- **Status-leds:** de leds branden zwak wanneer de Intuos Pro is aangesloten op een actieve USB-poort. Een led brandt helder als u het actieve gebied aanraakt, of uw pen, de Touch Ring of ExpressKeys gebruikt. Leds geven ook aan welke van de vier Touch Ring-functies actief zijn. Zie voor draadloos gebruik [Status van batterij en draadloze verbinding](#).
- **Actief gebied:** het gebied voor pen- en aanraakinvoer wordt aangegeven door de hoekmarkeringen. Zie [Geavanceerde opties](#) om de helderheid van de markeringen en status-leds van het actief gebied in te stellen.

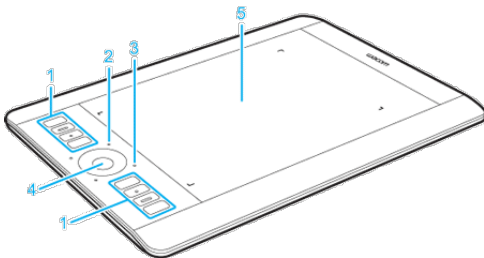

Nummer	Item
1	ExpressKeys
2	Status-leds
3	Touch Ring
4	Rocker Ring-middenknop
5	Actief gebied

De voorzieningen aan de achterzijde van de Intuos Pro zijn:

- Vakken voor de draadloze module, ontvanger en batterij. Kleine Intuos-apparaten hebben één vak voor de draadloze componenten en de batterij.
- USB-poort.
- Veiligheidsleuf voor een veiligheidskabel of pensnoer.

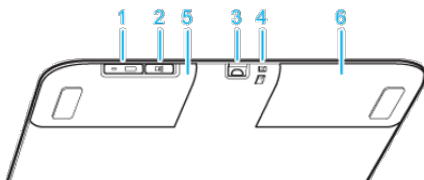

Nummer	Item
1	Sleuf voor draadloze module
2	Opbergvak voor draadloze ontvanger
3	USB-poort
4	Sleuf voor veiligheidsslot
5	Opbergvak voor draadloze ontvanger
6	Batterijvak



Opmerking: Er wordt een USB-kabel meegeleverd met uw Intuos Pro. Wikkel de kabel niet om het apparaat als u het opbergt.

Muis

U kunt de functies van de optionele muis van Intuos Pro instellen via het tabblad Muis.

1. [Open Eigenschappen Wacom-tablet](#).
2. Selecteer uw apparaat in de lijst **Apparaten**.
3. Selecteer de optionele muis in de lijst **Apparaat**.
4. Het tabblad Muis geeft de standaardfuncties voor het scrollwiel en de knoppen weer. Selecteer uit de vervolgkeuzemenu's en gebruik de selectievakjes om de acties te wijzigen.

Scrollen:

- Selecteer via het menu een optie voor het scrollwiel.
- Kies de scrollsnelheid die voor iedere kerf van de wielbeweging moet worden gebruikt.
- Als u een of meer modificatietoetsopties hebt gekozen onder **Combineren met**, worden de gekozen opties bij elke scrollhandeling naar de toepassing verzonden. Zo kunt u bijvoorbeeld binnen een toepassing het zoomen of andere handelingen aanpassen.
- Op macOS zijn de beschikbare opties Option, Command (Apple-toets), Control en Shift.

Toetsaanslag: Selecteer Toetsaanslag voor het toewijzen van aangepaste functies aan het scrollwiel. De door u ingestelde toetsaanslagen worden voor iedere kerf die het wiel beweegt eenmaal verzonden.

Uitgeschakeld: Schakelt de wielfunctie uit.



Tip: Stel twee of meer knoppen in om een gecombineerde functie te creëren. Bijvoorbeeld, als u knoppen aanpast voor het simuleren van Ctrl en Alt, wordt Ctrl+Alt gesimuleerd wanneer u beide knoppen indrukt.

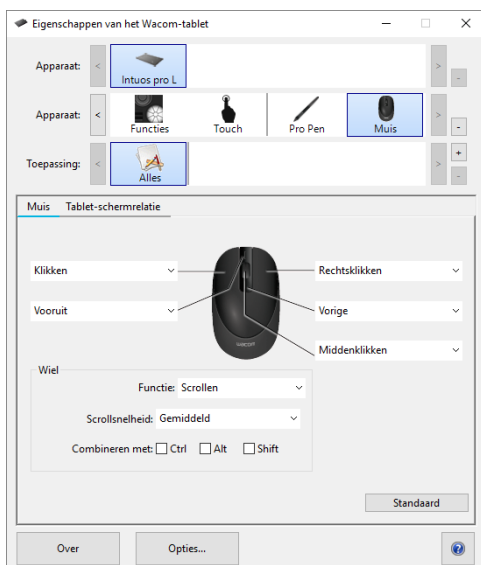

Bovenstaande afbeelding dient voor beschrijving van de instellingen. Mogelijk komt deze niet overeen met uw scherm.

| [Deel mijn gegevens niet](#) | [Cookies](#) | [Gebruiksvoorwaarden](#) | [Privacybeleid](#) | [Privacy Californië](#)

Uw apparaat instellen

Het onderwerp met de specifieke instructies die nodig zijn om uw apparaat in te stellen, zijn te vinden in deze sectie **Uw apparaat instellen** in de inhoudsopgave.

Als u de onderwerpen over instellen nog niet kunt zien, klik dat op  naast **Uw apparaat instellen** in de inhoudsopgave aan de linkerkant.

De Snelgids (meegeleverd in de doos van het product) bevat afbeeldingen die u ook kunnen helpen met het instellen.

| Deel mijn gegevens niet | [Cookies](#) | [Gebruiksvoorwaarden](#) | [Privacybeleid](#) | [Privacy Californië](#)

Het Wacom-stuurprogramma installeren

Belangrijk: Download en installeer het nieuwste Wacom-stuurprogramma zodat uw apparaat volledig functioneel is.

Het Wacom-stuurprogramma installeren

1. Ga naar de pagina "Hulpmiddelen voor uw Wacom-apparaat": www.wacom.com/download.
2. Voer in de zoekbalk de naam of het modelnummer van uw product in.
3. Selecteer uw product in het resulterende vervolgkeuzemenu.
4. Scroll naar beneden en klik op **Windows-stuurprogramma downloaden** of **Mac-stuurprogramma downloaden**, afhankelijk van het besturingssysteem van uw computer.
5. Sla het stuurprogrammabestand op in een gemakkelijk terug te vinden map op uw computer.
6. Dubbelklik op het gedownloade bestand om het uit te voeren.
7. Volg de stappen in de installatiewizard.
8. Start de computer opnieuw op.

Belangrijk: Voor macOS is voor het installeren van het stuurprogramma het inschakelen van de privacy- en beveiligingsinstellingen vereist. Bekijk de instructies voor het instellen van het Wacom-stuurprogramma voor macOS.

Het Wacom-stuurprogramma bijwerken vanuit Wacom Center

Bijgewerkte Wacom-stuurprogramma's worden regelmatig beschikbaar gesteld op de pagina "Hulpmiddelen voor uw Wacom-apparaat" (zie instructies hierboven) en in het [Wacom Center](#) (zie instructies hieronder). Controleer regelmatig op updates en werk uw apparaat regelmatig bij zodat het over de nieuwste functies en mogelijkheden beschikt.

1. [Open Wacom Center](#).
2. Klik op het pictogram Globale instellingen  om naar het tabblad **Algemene instellingen** te gaan.
3. Als er een "Update van stuurprogramma" in de **Software-updates** wordt getoond, klikt u op de knop **Update installeren**.
4. Volg de instructies op het scherm.

| Deel mijn gegevens niet | [Cookies](#) | [Gebruiksvoorwaarden](#) | [Privacybeleid](#) | [Privacy Californië](#)

De werkruimte indelen

- Plaats uw apparaat, pen en toetsenbord zodanig dat u er gemakkelijk bij kunt.
- Plaats het apparaat zo dat de schermcursor zich in dezelfde richting verplaatst als uw pen op het apparaat.
- Als u het apparaat als een creatief hulpmiddel gebruikt, stelt u uw monitor op armlengte afstand zo in dat u deze op comfortabele wijze kunt bekijken, zonder de ogen te belasten, waarbij u het apparaat onder het toetsenbord plaatst, in het midden onder uw monitor.

| Deel mijn gegevens niet | [Cookies](#) | [Gebruiksvoorwaarden](#) | [Privacybeleid](#) | [Privacy Californië](#)

Oriëntatie

Oriëntatie selecteren of wijzigen:

1. [Open Wacom Center](#).
2. Selecteer uw apparaat in de [zijkbalk Apparaten](#).
3. Selecteer **Tablet-schermrelatie** in het [gebied met de hoofdinhoud](#). U gaat nu naar Eigenschappen van het Wacom-tablet.
4. Selecteer uit het vervolgkeuzemenu **Oriëntatie ExpressKeys links** of **ExpressKeys rechts**. Alle aspecten van het apparaat worden automatisch door het stuurprogramma geconfigureerd op basis van de optie die u selecteert.
5. Draai uw apparaat fysiek zodat de ExpressKeys zich links of rechts bevinden.

U kunt instellingen selecteren voor liggende of staande weergave. Als u wilt werken met een verticaal beeldscherm (staand), selecteert u één van de opties voor de oriëntatie:

- **ExpressKeys boven** draait het apparaat 90 graden rechtsom. Met de Touch Ring en ExpressKeys naar de bovenzijde.
- **ExpressKeys onder** draait het apparaat 90 graden linksom. Met de Touch Ring en ExpressKeys naar de onderzijde.

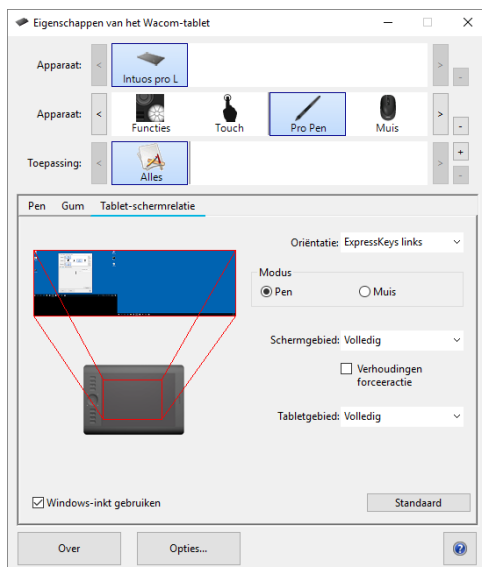

Bovenstaande afbeelding dient voor beschrijving van de instellingen. Mogelijk komt deze niet overeen met uw scherm.

| [Deel mijn gegevens niet](#) | [Cookies](#) | [Gebruiksvoorwaarden](#) | [Privacybeleid](#) | [Privacy Californië](#)

Werken met de pen

Wacom-apparaten bevatten een draad- en batterijloze pen die u gebruikt voor interactie met uw apparaat. Net als een pen of potlood kunt u deze vasthouden en ermee schrijven en tekenen.

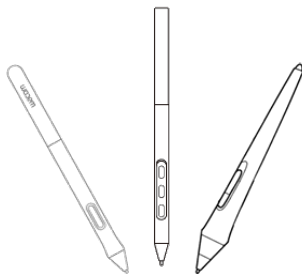

Penstijlen verschillen naargelang het Wacom-apparaat dat u hebt aangeschaft.

Ontdek in de [Wacom Store](#) andere pennen en hulpmiddelen die gebruikt kunnen worden met uw Wacom-apparaat.

| [Deel mijn gegevens niet](#) | [Cookies](#) | [Gebruiksvoorwaarden](#) | [Privacybeleid](#) | [Privacy Californië](#)

Uw pen gebruiken

Gebruik de pen om met uw apparaat te communiceren. U kunt tekenen, schrijven, items verplaatsen en de acties activeren die u aan penknoppen hebt toegewezen.



Tip: Houd de pen vast zoals u een normale pen of een normaal potlood vasthoudt. Pas uw grip aan zodat u gemakkelijk op de penknoppen kunt drukken met uw duim (aanbevolen) of met uw wijsvinger zonder deze per ongeluk in te drukken.



Tip: Om gemakkelijker toegang te krijgen tot functies in toepassingen zoals Adobe Photoshop, wijst u modificatietoetsen aan uw penknoppen toe, zoals Alt en Ctrl, zodat u niet telkens uw toetsenbordtoetsen hoeft te gebruiken.

Onderwerpen op deze pagina

- [Penpunt en gum](#)
- [Penknoppen](#)

Penpunt en gum

- **Tekenen of ondertekenen:** Teken of onderteken met de penpunt rechtstreeks op het apparaatoppervlak.



Opmerking: Pennen zijn drukgevoelig, dus hoe harder u drukt, hoe dikker de lijnen en hoe dekkender de kleur.

- **De cursor verplaatsen:** Verplaats de pen terwijl u deze iets boven het apparaat houdt zonder het schermoppervlak aan te raken.
- **Dubbelklikken:** Tik met de penpunt twee keer snel achter elkaar op dezelfde plek op het scherm.
- **Gummen** Keer de pen om naar de kant tegenover de penpunt en beweeg de gum over het gedeelte dat u wilt wissen, net zoals met de gum van een potlood.



Opmerking: Sommige pennen hebben geen gum.

- **Een item selecteren:** Tik eenmaal met de penpunt op het scherm.
- **Een item verplaatsen:** Selecteer het item met de penpunt. Schuif vervolgens de penpunt over het scherm om het item te verplaatsen.

Penknoppen

Gebruik penknoppen als snelkoppelingen naar [acties](#). U kunt de instellingen voor toegewezen penknoppen aanpassen vanuit Wacom Center door uw apparaat te selecteren in de [zijbalk Apparaten](#) en daarna **Peninstellingen** in het [gebied met de hoofdinhoud](#) te selecteren. U gaat nu naar Eigenschappen van het Wacom-tablet, waar u de wijzigingen kunt doorvoeren.



Opmerking: Sommige pennen hebben geen knoppen.

Als uw penknop is aan een type klik is toegewezen (rechtsklikken, dubbelklikken, enz.), activeert u de klik verschillend, afhankelijk van de **penknopmodus**:

- Als uw penknopmodus **Zwevend klikken** is, houdt u de penpunt iets boven het oppervlak van het apparaat en drukt u op de knop.
- Als uw penknopmodus **Klikken en tikken** is, drukt u op de penknop en raakt u het oppervlak van het apparaat aan met de penpunt.

U vindt deze instellingen in Eigenschappen van het Wacom-tablet door op de knop **Opties...** te klikken.

Als uw pen een lange, dunne knop heeft, drukt u op het bovenste gedeelte van de knop voor de ene instelling en op het onderste deel voor de andere.

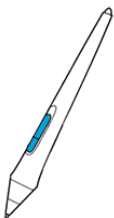



De pen opbergen

Berg uw pen op de juiste manier op zodat hij in goede staat blijft en de penpunt langer meegaat.

Belangrijk: Bewaar de pen zodanig dat er geen druk op de pen of gum is.

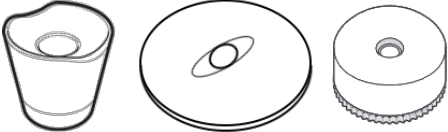
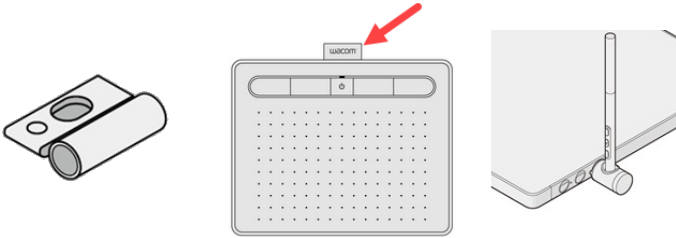

Uw pen bewaren

<p>Als uw apparaat een penhouder heeft, kunt u de pen met de punt omlaag in de houder bewaren.</p>	 <p>Voorbeelden van penstandaarden</p>
<p>Als uw apparaat een penhouder of -vak heeft, kan de pen daarin worden bewaard.</p>	 <p>Voorbeelden penhouder</p>
	 <p>Voorbeeld penvak</p>
<p>Als uw apparaat een penhouder heeft, berg de pen daar dan in op.</p>	 <p>Voorbeeld pen-etui.</p>



Tip: Laat de pen niet op het apparaat liggen wanneer u de pen niet gebruikt. Dit kan problemen veroorzaken wanneer u een muis gebruikt en kan voorkomen dat de slaapstand van uw computer wordt ingeschakeld.

Uw peninstellingen aanpassen

Pas uw penfuncties aan door acties aan penknoppen toe te wijzen, de penpuntgevoeligheid en -druk aan te passen en te selecteren hoe u een rechtermuisklik wilt uitvoeren.



Opmerking: Sommige pennen hebben geen knoppen of gum.

Onderwerpen op deze pagina

- [Acties aan de penknop en penpunt toewijzen](#)
- [Andere eigenschappen voor de pen aanpassen](#)

Acties aan de penknop en penpunt toewijzen

1. [Open Wacom Center](#).
2. Selecteer het apparaat dat u met uw pen gebruikt in de [zijbalk Apparaten](#).
3. Selecteer **Peninstellingen** in het [gebied met de hoofdinhoud](#). U gaat nu naar Eigenschappen van het Wacom-tablet.
4. Selecteer voor elk van de penknoppen u de gewenste actie uit het vervolgkeuzemenu.



Opmerking: Welke opties in Eigenschappen van de Wacom-tablet beschikbaar zijn, is afhankelijk van uw apparaat.

5. Voor de penpunt dubbelklikt u op de penpunt op het tabblad Pen in Eigenschappen van het Wacom-tablet om een vervolgkeuzemenu weer te geven. Selecteer vervolgens een instelling die moet worden uitgevoerd wanneer u het apparaatoppervlak met de pen aantikt.



Waarschuwing: Voor de meeste grafische toepassingen moet de punt op **Klikken** zijn ingesteld om te kunnen tekenen.

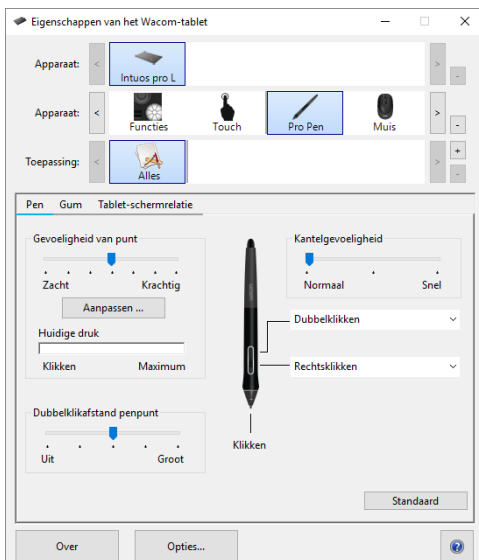

Bovenstaande afbeelding dient voor beschrijving van de instellingen. Mogelijk komt deze niet overeen met uw scherm.

Andere eigenschappen voor de pen aanpassen

- **Gevoeligheidsdetails pen:** Om de puntgevoeligheid te wijzigen, klikt u op **Aanpassen** en past u de gevanceerde penopties aan.
- **Huidige druk:** Om te na te gaan hoe hard u moet drukken met de pen, controleert u de Huidige druk door met de pen of de gum te drukken in een leeg gedeelte van het venster Eigenschappen van de Wacom-tablet.
 - Als u de benodigde hoeveelheid druk wilt wijzigen, hebt u de penpunt of gum nodig en verplaatst u de schuifregelaars **Gevoeligheid van punt** en **Gevoeligheid van gum**.
- **Dubbelskikstand penpunt:** Bepaalt de maximale afstand (in schermpixels) waarover de schermcursor tussen twee klikken kan worden verplaatst om toch nog als een dubbelklik te worden geaccepteerd. Een grotere dubbelskikstand vereenvoudigt het dubbelklikken, maar kan in sommige grafische toepassingen een vertraging aan het begin van de penseelstreken veroorzaken.



Tip: Als u een beperkter aantal drukwaarden in een drukgevoelige toepassing wilt, selecteert u een zachte **gevoeligheid van punt**.



Tip: Als de pen te sterk reageert op een lichte druk, probeer dan een hardere **Gevoeligheid van punt**.



Tip: Als u merkt dat er een vertraging is aan het begin van pen- of inktstreken of sleepacties, probeer dan een kleinere **Dubbelklikafstand** penpunt of stel een penknop in op dubbelklikken in plaats van de penpunt.

| [Deel mijn gegevens niet](#) | [Cookies](#) | [Gebruiksvoorwaarden](#) | [Privacybeleid](#) | [Privacy Californië](#)

Gum

Het aanpassen van de instellingen voor uw gum:

1. [Open Wacom Center](#).
2. Selecteer het apparaat dat u met uw pen gebruikt in de [zijbalk Apparaten](#).
3. Selecteer **Peninstellingen** in het [gebied met de hoofdinhoud](#).
4. Selecteer het tabblad **Gum** in Eigenschappen van het Wacom-tablet.
 - Gebruik de schuifregelaar **Gevoeligheid van gum** voor het aanpassen van de hoeveelheid druk die nodig is om te gummen.
 - Klik op de knop **Aanpassen** om de gevoeligheid van de gum verder aan te passen.
 - Plaats de schermcursor in een leeg gebied van het configuratiescherm en druk met de gum op de balk **Huidige druk** om het drukniveau te bepalen.
 - Selecteer in de vervolgkeuzelijst **Uitgummen** de actie die u wilt uitvoeren met de gum.

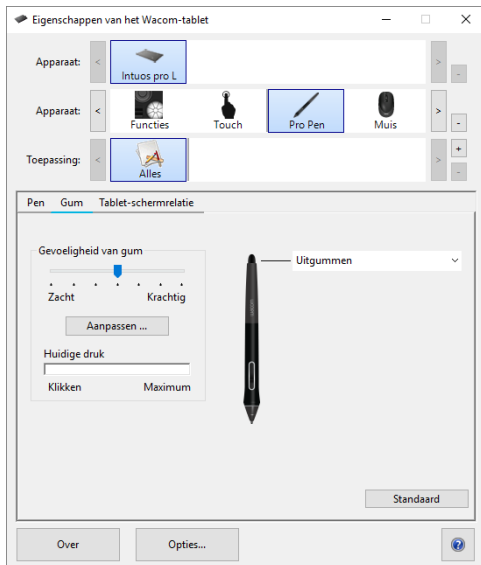

| [Deel mijn gegevens niet](#) | [Cookies](#) | [Gebruiksvoorwaarden](#) | [Privacybeleid](#) | [Privacy Californië](#)

De penpunt vervangen



Tip: Vervang de penpunt wanneer deze ongeveer 1 mm is of een scherpe rand heeft.

Onderwerpen op deze pagina

- [De penpunt vervangen](#)
- [Waar vindt u de penpuntverwijderaar](#)
- [Waar vindt u reservepunten](#)

De penpunt vervangen

1. Als deze inbegrepen is bij uw apparaat, moet u de ronde, metalen penpuntverwijderaar gebruiken om uw penpunt te verwijderen. Als de metalen penpuntverwijderaar niet inbegrepen is, moet u een ingebouwde penpuntverwijderaar gebruiken. Zie ook: [Waar vindt u de penpuntverwijderaar](#).

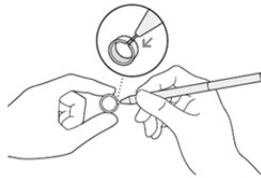

Ronde, metalen penpuntverwijderaar

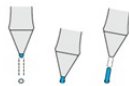

Een ingebouwde penpuntverwijderaar, die zich op verschillende locaties bevindt.

2. Pak een [reservepunt](#) en schuif het uiteinde van de nieuwe penpunt recht in de schacht van de pen.



3. Duw de penpunt er langzaam en stevig in totdat deze stopt.

Waar vindt u de penpuntverwijderaar

Bij veel apparaten zit een ronde, metalen **penpuntverwijderaar** in de doos van uw Wacom-apparaat:

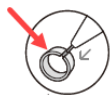

Andere apparaten worden geleverd met een **ingebouwde penpuntverwijderaar** die zich op verschillende locaties kan bevinden:

Aan de onderkant van een penhouder:

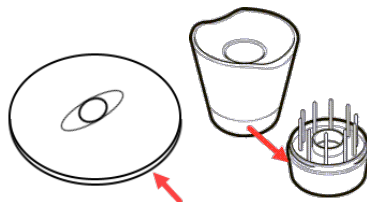

Op de verwijderbare penhouder die aan de zijkant van uw apparaat is bevestigd:

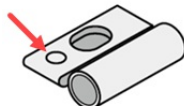

Onder een van de ingebouwde steunpoten:

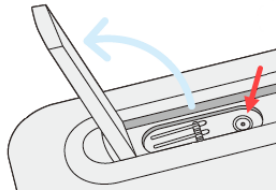

In de pen:

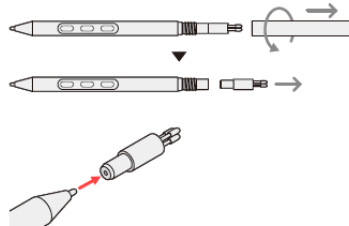

In de penhouder:

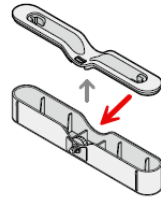

Waar vindt u reservepunten

De extra penpunten worden voor verschillende apparaten op verschillende plaatsen opgeslagen. Kijk eerst in de doos waarin uw apparaat was verpakt. Als u de penpunten daar niet ziet, probeert u de volgende plaatsen:

- Als uw pen uit elkaar kan worden gehaald, kunnen penpunten in de pen worden bewaard.
- Als bij het apparaat een pennendoos is geleverd, kijkt u daarin.
- Als uw apparaat is voorzien van een verwijderbare afdekplaat op de achterkant, schuift u deze open.
- Als uw apparaat een penhouder bevat, draait u de penhouder los.



Tip voor de Pro Pen 2-standaard: U kunt deze weer aan elkaar schroeven door de stippen aan de onderkant van de standaard en de inkeping op één lijn te brengen. Draai voorzichtig de onderkant van de houder naar rechts totdat u voelt dat deze op zijn plaats vastklikt.

- Als bij uw apparaat een penhouder is geleverd, kijkt u daarin.
- Als uw apparaat voorzien is van ingebouwde steunpoten, kunnen de reservepunten zich onder een van de poten bevinden.

Als u meer punten nodig hebt, kunt u deze kopen in de [Wacom Store](#).

| Deel mijn gegevens niet | [Cookies](#) | [Gebruiksvoorwaarden](#) | [Privacybeleid](#) | [Privacy Californië](#)

Uw pen gebruiken met Windows Ink

Profiteer van een groot aantal functies die door Microsoft Windows worden ondersteund. Aanvullende functies worden ondersteund door Windows 10 & 11 en de Windows Ink-werkruimte.

- **Handschriftherkenning:** Zet uw handgeschreven tekst om in getypte tekst.
- **Digitale inkt:** Gebruik de uitgebreide hulpmiddelen voor digitaal markeren en digitale inkt op het tabblad Controleren van de desbetreffende toepassingen.
- **Invoerpaneel van Windows:** Gebruik handschrift of een schermtoetsenbord om direct tekst in te voeren met uw Wacom-pen.



Opmerking: In sommige grafische toepassingen zijn functies zoals snelle penbewegingen en 'tikken en vasthouden voor rechtsklikken' uitgeschakeld.

Windows Ink is standaard ingeschakeld. Om Windows Ink UIT te schakelen:

1. [Open Wacom Center](#).
2. Selecteer uw apparaat in de [zijbalk Apparaten](#).
3. Selecteer **Tablet-schermerelatie** in het [gebied met de hoofdinhoud](#).
4. Deselecteer het **Windows Ink gebruiken** in Eigenschappen van het Wacom-tablet.

| Deel mijn gegevens niet | [Cookies](#) | [Gebruiksvoorwaarden](#) | [Privacybeleid](#) | [Privacy Californië](#)

Geavanceerd potlood en gum

U kunt de instellingen van de drukgevoeligheid van de punt of de gum verder instellen in het dialoogvenster Gevoeligheidsdetails pen. Via de opties in het dialoogvenster Gevoeligheidsdetails pen kunt u de drukgevoeligheid van de punt of de gum en de instellingen voor de klikdrempel onafhankelijk van elkaar wijzigen.



Opmerking: De beschikbare functies op uw pen kunnen variëren, afhankelijk van uw apparaat.

Aanpassen van geavanceerde instellingen voor pen en gum

1. [Open Wacom Center](#).
2. Selecteer in de [zijkalk Apparaten](#) het apparaat dat u met uw pen zult gebruiken.
3. Selecteer **Peninstellingen** in het [gebied met de hoofdinhoud](#). U gaat nu naar Eigenschappen van het Wacom-tablet.
4. Klik op het tabblad Pen of Gum op de knop **Aanpassen** om het dialoogvenster Gevoeligheidsdetails pen weer te geven.
5. Wijzig de geavanceerde instellingen van uw pen en/of gum zoals hieronder omschreven.

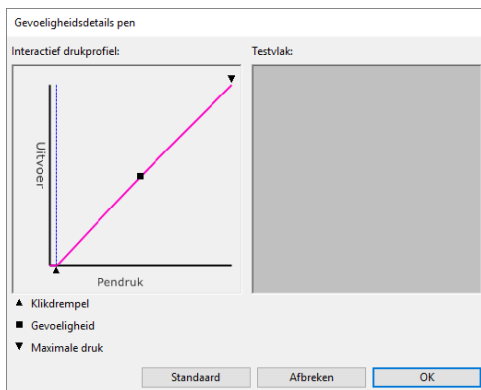

- Het dialoogvenster **drukgevoeligheidsdetails** pen toont de geselecteerde drukgevoeligheidskromme en instellingen voor de klikdrempel. Verplaats de drukregelingen om de instellingen aan te passen.
- **Klikdrempel** definieert de kracht die nodig is om druk te registreren of een penklik te genereren.
- Met **Gevoeligheid** wijzigt u de drukgevoeligheidskromme.
- **Maximale druk** bepaalt hoe hard u op de penpunt moet drukken om de maximale druk te bereiken.
- Strijk met de penpunt of de gum een aantal keren binnen het **Try Here** testvak en test het resultaat van uw wijzigingen.
- Hoe steiler de curve oploopt, hoe gevoeliger de pen.



Opmerking: Op de tabbladen Pen en Gum worden de instellingen voor druk en gevoeligheid aangepast met de schuifregelaars **Gevoeligheid van punt** en **Gevoeligheid van gum**, die de in het dialoogvenster Gevoeligheidsdetails pen gemaakte geavanceerde instellingen voor drukgevoeligheid vervangen.

| Deel mijn gegevens niet | [Cookies](#) | [Gebruiksvoorwaarden](#) | [Privacybeleid](#) | [Privacy Californië](#)

Uw Wacom-apparaat aanpassen

U kunt een aanpasbaar onderdeel van uw apparaat een specifieke functie laten uitvoeren. Aanpasbare onderdelen kunnen onder andere ExpressKeys, penknoppen, de penpunt, Touch Rings, Rocker Rings, aanraakbewegingen en Touch Strips zijn. Acties kunnen onder andere muisklikken, toetsenbordsneltoetsen (Ctrl+Z, enz.), navigatie (omhoog of omlaag scrollen, enz.) en meer zijn.



Opmerking: Welke aanpasbare onderdelen en acties beschikbaar zijn, is afhankelijk van uw apparaat.

Onderwerpen op deze pagina

- [Een actie toewijzen](#)
- [Een penknop instellen om in te zoomen](#)

Een actie toewijzen



Opmerking: Alle instellingen die u aanpast, zijn alleen van toepassing op dit apparaat, behalve de On-screen shortcuts (die zijn van toepassing op alle apparaten).

1. [Open Wacom Center](#).
2. Selecteer uw apparaat in de [zijkant Apparaten](#).
3. Selecteer de instellingen die u wilt aanpassen (instellingen voor een ExpressKey, instellingen voor de Pen, enz.). U gaat nu naar het respectieve tabblad in Eigenschappen van het Wacom-tablet.

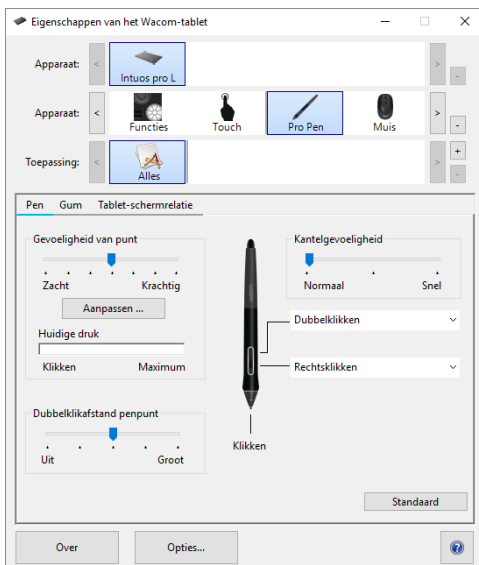

Bovenstaande afbeelding dient voor beschrijving van de instellingen. Mogelijk komt deze niet overeen met uw scherm.

4. Selecteer in de vervolgkeuzelijst naast het onderdeel dat u wilt aanpassen (ExpressKey, penknop, enz.) de [actie](#) die u eraan wilt toewijzen. Wijzigingen die u aanbrengt, zijn meteen van kracht.
5. Als u het onderdeel dat u hebt aangepast activeert, wordt de actie uitgevoerd die u eraan hebt toegewezen. De volgende **Tips** kunnen u helpen bij het toewijzen van aanvullende acties in Eigenschappen van het Wacom-tablet:



Tip: Selecteer het pictogram **Funcies**  uit de rij **Apparaat** om acties aan aanpasbare onderdelen zoals ExpressKeys of on-screen shortcuts toe te wijzen.



Tip: Selecteer het pictogram **Aanraking**  in de rij **Apparaat** (als uw apparaat aanraking ondersteunt) om functies voor aanraking toe te wijzen.



Tip: Selecteer het pictogram **Pen**  in de rij **Apparaat** om acties aan de pen toe te wijzen.



Opmerking: Voor sommige producten is de rij **Apparaat** niet beschikbaar. Klik in dit geval op een van de tabbladen in Eigenschappen van het Wacom-tablet om acties toe te wijzen.

Een penknop instellen om in te zoomen

1. [Open Wacom Center](#).
2. Selecteer uw apparaat in de [zijkalk Apparaten](#).
3. Selecteer **Peninstellingen** in het [gebied met de hoofdinhoud](#). U gaat nu naar Eigenschappen van het Wacom-tablet.



Opmerking: Naast elke penknop wordt een vervolgkeuzelijst weergegeven die de huidige toegewezen actie aangeeft.

4. Klik op het tabblad Pen op een van de vervolgkeuzepijlen naast een penknop en selecteer **Navigatie > Inzoomen**.
5. Druk op die knop op uw pen om in te zoomen op de actieve toepassing.



Tip: U kunt instellingen creëren (instellingen voor de Pen, voor een ExpressKey enz.) om in specifieke toepassingen te gebruiken. Zie [Toepassingsspecifieke instellingen](#) voor meer informatie.



| Deel mijn gegevens niet | [Cookies](#) | [Gebruiksvoorwaarden](#) | [Privacybeleid](#) | [Privacy Californië](#)





Welke acties kan ik toewijzen?



U kunt de **acties** die zijn toegewezen aan penknoppen, ExpressKeys, on-screen shortcuts, Aanraken & bewegingen, Touch Rings en andere **aanpasbare onderdelen** wijzigen in **Wacom Center**. Als u vervolgens dat onderdeel gebruikt, zoals het indrukken van een penknop of ExpressKey, wordt de actie uitgevoerd die u eraan hebt toegewezen.



Opmerking: Welke aanpasbare onderdelen op uw apparaat beschikbaar zijn, is afhankelijk van de bovenstaande zaken. De beschikbare acties voor elk aanpasbare onderdeel zullen ook verschillen.

Naam actie	Uitgevoerde actie
4de of 5de klik	Hiermee voert u een 4e of 5e klik van de muisknop uit (alleen van toepassing als uw muis meer dan 3 knoppen heeft).
Pijltjestoetsen	Alleen van toepassing op penbewegingen. Hiermee kunt u incrementeel omhoog, omlaag, naar links of naar rechts bewegen door de penpunt te verplaatsen terwijl u op een penknop of ExpressKey drukt. Het precieze gedrag is afhankelijk van de actieve toepassing.
Auto Scroll/Zoom	Wijs deze actie toe aan de Touch Ring om te zoomen in de meeste grafische toepassingen of scrollen in de meeste andere toepassingen.
Terug	Hiermee keert u terug naar de vorige stap, vergelijkbaar met hoe Vorige werkt in browsers.
Instellingen wijzigen	Open Wacom Center of Wacom Tablet-eigenschappen (afhankelijk van wat u gebruikt om uw apparaat in te stellen) zodat u de instellingen kunt wijzigen.
Klikken	Hiermee voert u een muisklik uit.
Klikvergrendeling	<p>Hiermee blijft de muisknop ingedrukt.</p> <ul style="list-style-type: none"> Begin de klikvergrendeling door een aanpasbaar onderdeel te activeren, en activeer het vervolgens nogmaals om los te laten. Als bijvoorbeeld Klikvergrendeling aan een penknop is toegewezen, drukt u eenmaal op de penknop om Klikvergrendeling te starten en drukt u nogmaals op de knop om de vergrendeling op te heffen. <p> Tip: Klikvergrendeling is handig wanneer u objecten sleept of blokken tekst selecteert.</p>
Standaard	Hiermee wordt de standaardinstelling van het aanpasbare onderdeel hersteld.
Uitgeschakeld	Hiermee wordt het aanpasbare onderdeel uitgeschakeld, zodat wanneer u het onderdeel activeert, zoals op de penknop drukken, er niets gebeurt.
Scherm wisselen	Hiermee schakelt u tussen uw apparatuur en beeldschermen, als u uw apparaat in combinatie met meerdere beeldschermen of apparaten gebruikt.
Dubbelklikken	<p>Hiermee wordt een dubbelklik uitgevoerd.</p> <p> Tip: Om gemakkelijker te dubbelklikken, kunt u deze actie aan een aanpasbaar onderdeel zoals een penknop toewijzen in plaats van tweemaal met de penpunt te tikken.</p>
Gummen	<p>Hiermee stelt u uw penbewegingen in op wissen in plaats van tekenen.</p> <p>Als u bijvoorbeeld Gummen aan uw penknop toewijst, kunt u de pen over een gebied bewegen dat u wilt wissen, terwijl u de penknop ingedrukt houdt.</p>
Vooruit	Hiermee gaat u naar een stap verder dan waar u zich in de geschiedenis bevindt, vergelijkbaar met hoe Volgende werkt in browsers.
Rasterpanelen	Toont het Rasterpaneel dat u selecteert.
Toetsenbord-modificatietoets	Een toetsenbordmodificatie (Shift, Alt, etc.) of muisknopklik (links klikken) die u kunt toewijzen aan een aanpasbare component in het venster Toetsenbordmodificatie .
Toetsenbordsneltoets	Een combinatie van toetsaanslagen (Ctrl+Z, Ctrl+Y) die u kunt toewijzen aan een aanpasbaar onderdeel in het sneltoetscombinatie, toetscombinatie -venster.
Launchpad	Hiermee geeft u het menu macOS Launchpad weer waarin u toepassingen kunt starten.
Middenklikken	Hiermee voert u een klik met de middelste muisknop uit.

<p>Moduswissel</p>	<p>Wijs deze actie aan een penknop toe om tussen de penmodus en de muismodus te schakelen.</p> <ul style="list-style-type: none"> • Wanneer u een penknop voor het eerst op Moduswissel instelt, verschijnt het venster Muismodus. Verplaats de schuifregelaars om de muisversnelling en -snelheid te regelen. • In de modus Pen gebruikt u de pen als een gewone pen. De cursor springt naar het punt waar u de pen plaatst en u bepaalt welk deel van uw apparaat op welk deel van de beeldschermen wordt geprojecteerd. • In de muismodus kunt u de pen als muis gebruiken. De cursor blijft op het punt waar u gebleven was als u de pen optilt en u werkt op dezelfde manier met uw apparaat als met een muismat.
<p>Modificatietoets</p>	<p>Voert een toetsenbordmodificatie uit (Shift, Alt, enz.), muisklik (links klikken, enz.), scrollen met muiswielt, of een combinatie van deze opties die u selecteert in het scherm Modificatietoets instellen.</p>
<p>Schermttoetsenbord</p>	<p>Hiermee opent en sluit u het Schermttoetsenbord van Windows.</p>
<p>Openen/Uitvoeren</p>	<p>Hiermee opent u een gekozen toepassing of bestand of voert u een script uit.</p> <ul style="list-style-type: none"> • Wanneer u Openen/Uitvoeren selecteert, verschijnt het venster Toepassing starten. • Klik op Bladeren en selecteer het item. Klik op OK.
<p>Pannen/scrollen</p>	<p>Hiermee kunt u pannen of scrollen door de penpunt omhoog en omlaag of naar links en rechts te bewegen terwijl u op een penknop of ExpressKey drukt. Uw schermcursor blijft op dezelfde plaats als u de penpunt beweegt.</p> <div style="background-color: #fff9c4; padding: 5px;"> <p> Tip: U kunt de Snelheid wijzigen die bepaalt hoeveel u de pen moet bewegen om te pannen of scrollen. Bij langzamere instellingen moet de pen langere afstanden afleggen, terwijl bij snellere instellingen de pen over kortere afstanden hoeft te bewegen.</p> </div>
<p>Pannen/Scrollen (legacy)</p>	<p>Gedraagt zich hetzelfde als Pannen/Scrollen, maar uw schermcursor beweegt met de penpunt mee.</p> <div style="background-color: #fff9c4; padding: 5px;"> <p> Tip: U kunt de Snelheid wijzigen die bepaalt hoeveel u de pen moet bewegen om te pannen of scrollen. Bij langzamere instellingen moet de pen langere afstanden afleggen, terwijl bij snellere instellingen de pen over kortere afstanden hoeft te bewegen.</p> </div>
<p>Pannen/Zoomen</p>	<p>Hiermee kunt u pannen of zoomen, afhankelijk van of u de pen boven het oppervlak houdt of het apparaatoppervlak aanraakt.</p> <ul style="list-style-type: none"> • Wanneer u wilt pannen, houdt u de penpunt boven het oppervlak (zonder het aan te raken), drukt u op de penknop of ExpressKey en houdt u deze ingedrukt terwijl u de pen beweegt. • Als u wilt zoomen, drukt u op de penknop of ExpressKey, houdt u deze ingedrukt terwijl u het apparaatoppervlak aanraakt en beweegt u de pen naar boven om uit te zoomen en naar beneden om in te zoomen. <ul style="list-style-type: none"> ◦ Als u de pen optilt, stopt het zoomen. Zolang u de pen boven het oppervlak laat zweven en de knop ingedrukt houdt, kunt u nog steeds zoomen als u met de penpunt weer het oppervlak aanraakt. • Als u na het zoomen weer wilt pannen, laat u de knop los en drukt u hem weer in. <div style="background-color: #e0ffe0; padding: 5px;"> <p> Opmerking: Als de toepassing pannen/zoomen niet ondersteunt, gebeurt het volgende:</p> <ul style="list-style-type: none"> • Wanneer u tijdens het zweven op de penknop of ExpressKey drukt, wordt Ctrl+klik met de rechtermuisknop geactiveerd. • Wanneer u op de penknop of ExpressKey drukt terwijl u het oppervlak aanraakt, wordt een muiswielscroll geactiveerd. </div> <div style="background-color: #fff9c4; padding: 5px; margin-top: 10px;"> <p> Tip: U kunt de Snelheid wijzigen die bepaalt hoeveel u de pen moet bewegen om te pannen of zoomen. Bij langzamere instellingen moet de pen langere afstanden afleggen, terwijl bij snellere instellingen de pen over kortere afstanden hoeft te bewegen.</p> </div>

Precisiemodus	<p>De precisiemodus schakelt tussen normale precisie en een precisie die u zelf kiest - van Fijn tot Ultra-fijn.</p> <p>Bij de volgende beschrijvingen wordt ervan uitgegaan dat "Precisiemodus" is toegewezen aan een penknop:</p> <ul style="list-style-type: none"> • Druk op de penknop en laat hem los om met de geselecteerde precisie te werken rond de locatie waar de precisiemodus is gestart. Druk nogmaals op de penknop en laat hem weer los om terug te schakelen naar normale precisie. • Houd de penknop ingedrukt om over te schakelen naar de precisiemodus rond de initiële locatie. Trek de pen terug uit de nabijheid van de penknop en ga vervolgens weer terug in de nabijheid om het venster van de precisiemodus te verplaatsen naar de locatie van de nieuwere penpunt.
Constante druk	<p>Hiermee vergrendelt u de druk op het huidige niveau totdat u het aanpasbare onderdeel loslaat.</p> <p>Als u bijvoorbeeld deze actie aan een penknop toewijst en drukgevoeligheid in uw toepassing is ingeschakeld, kunt u schilderen totdat u de gewenste penseelgrootte hebt bereikt. Houd vervolgens de penknop ingedrukt om de penseelgrootte te vergrendelen zolang u de knop vasthoudt.</p>
Taartmenu's	Geeft het taartmenu weer dat u selecteert.
Opnieuw uitvoeren	Herstelt acties die eerder ongedaan zijn gemaakt met behulp van Ongedaan maken.
Rechtsklikken	Hiermee voert u een klik met de rechtermuisknop uit.
Scrollen	<p>Scroll door de actieve toepassing op uw computer.</p> <p>Toegewezen aan een Touch Ring: Schuif met uw vinger rechtsom rond de ring om omlaag te scrollen en linksom om omhoog te scrollen.</p> <p>Toegewezen aan een penknop of ExpressKey: Druk op de penknop of ExpressKey, houd deze ingedrukt terwijl u het apparaatoppervlak met de penpunt aanraakt en beweeg de pen naar boven of beneden om te scrollen. Als u de pen optilt, stopt het scrollen. Zolang u de pen boven het oppervlak laat zweven en de knop ingedrukt houdt, kunt u nog steeds scrollen als u met de penpunt weer het oppervlak aanraakt.</p> <div style="background-color: #fff9c4; padding: 5px; border: 1px solid #ccc;"> <p> Tip: U kunt de Snelheid wijzigen om te bepalen hoeveel u de pen moet bewegen om te scrollen. Bij langzamere instellingen moet de pen langere afstanden afleggen, terwijl bij snellere instellingen de pen over kortere afstanden hoeft te bewegen.</p> </div>
Omlaag scrollen	hiermee schuift u de actieve toepassing omlaag.
Omhoog scrollen	hiermee schuift u de actieve toepassing omhoog.
Instellingen	Hiermee geeft u de huidige instellingen van uw aanpasbare onderdelen weer, waaronder ExpressKeys, de Touch Ring, pen en aanrakingen. Klik op een item om de instellingen daarvan aan te passen.
Bureaublad weergeven	Hiermee minimaliseert u alle geopende vensters zodat u uw bureaublad kunt zien.
Andere toepassing	Hiermee schakelt u tussen de geopende toepassingen.
Aanraking aan/uit	<p>Hiermee schakelt u aanraking in en uit.</p> <p>Deze instelling is niet beschikbaar op apparaten met een ingebouwde aan-uitschakelaar voor aanraking.</p>
Tuimelen	<p>Voor het tuimelen en roteren van items in 3D-toepassingen. U kunt items ook een cirkelbaan laten doorlopen.</p> <div style="background-color: #e8f5e9; padding: 5px; border: 1px solid #ccc;"> <p> Opmerking: Als de toepassing Tuimelen niet ondersteunt en u op de knop drukt, wordt in plaats van deze actie een klik van de middelste muisknop geactiveerd.</p> </div>
Ongedaan maken	Maakt uw laatste actie ongedaan.
	<p>Zoomt de actieve toepassing op uw computer.</p> <p>Toegewezen aan een Touch Ring: Schuif met uw vinger rechtsom rond de ring om in te zoomen en linksom om uit te zoomen.</p> <p>Toegewezen aan een penknop of ExpressKey: Druk op de penknop of</p>

Zoomen	<p>ExpressKey, houd deze ingedrukt terwijl de penpunt het apparaatoppervlak aanraakt en beweeg de pen naar boven om uit te zoomen of naar beneden om in te zoomen. Als u de pen optilt, stopt het zoomen. Zolang u de pen boven het oppervlak laat zweven en de knop ingedrukt houdt, kunt u nog steeds zoomen als u met de penpunt weer het oppervlak aanraakt.</p> <div data-bbox="310 289 935 394" style="background-color: #e0ffe0; padding: 5px;">  <p>Opmerking: Als de toepassing Zoomen niet ondersteunt en u op de penknop of ExpressKey drukt, wordt in plaats hiervan een muiswielscroll geactiveerd.</p> </div> <div data-bbox="310 405 935 527" style="background-color: #fff9c4; padding: 5px;">  <p>Tip: U kunt de Snelheid wijzigen om te bepalen hoeveel u de pen moet bewegen om te zoomen. Bij langzamere instellingen moet de pen langere afstanden afleggen, terwijl bij snellere instellingen de pen over kortere afstanden hoeft te bewegen.</p> </div>
Inzoomen	hiermee zoomt u in op de actieve toepassing.
Uitzoomen	hiermee zoomt u uit van de actieve toepassing.

| Deel mijn gegevens niet | [Cookies](#) | [Gebruiksvoorwaarden](#) | [Privacybeleid](#) | [Privacy Californië](#)

Toetsaanslagen toewijzen

U kunt toetsaanslagen toewijzen aan aanpasbare onderdelen van uw apparaat, zoals ExpressKeys en penknoppen. Het indrukken van een knop op uw apparaat voert daardoor de toegewezen actie uit in plaats van dat u daarvoor een toetsaanslag op uw toetsenbord moet gebruiken. U kunt ook een combinatie van toetsaanslagen toewijzen, zodat u slechts op één knop hoeft te drukken in plaats van op een hele toetscombinatie.

1. [Open Wacom Center](#).
2. Selecteer uw apparaat in de [zijkalk Apparaten](#).
3. Selecteer een van de aanpasbare onderdelen van uw apparaat (bijvoorbeeld Peninstellingen).
4. Klik in Eigenschappen van het Wacom-tablet op een van de vervolgkeuzemenu's naast een aanpasbaar onderdeel.
5. Selecteer **Toetsenbord > Toetsaanslag...**. Het scherm **Toetsaanslag definiëren** wordt geopend.

6. Voer in het vak **Toetsen** een enkele toetsaanslag in die u wilt toewijzen (bijvoorbeeld Tab of Spatie). Om een combinatie van toetsaanslagen toe te wijzen, voert u de toetsencombinatie in (bijvoorbeeld Ctrl+Z).
 - o U kunt letters (a, A, b), cijfers (1, 2, 100), functietoetsen (F2, F3) en modificatietoetsen (Ctrl, Alt) invoeren in combinatie met andere toetsen (Ctrl+C). In de vervolgkeuzelijst **Specifieke instellingen** kunt u ook vooraf vastgelegde combinaties selecteren.
 - o Klik op de knop **Verwijderen** om alleen de laatst ingevoerde toetsaanslag te verwijderen.
 - o Klik op de knop **Wissen** om alle ingevoerde toetsaanslagen te verwijderen, zodat u opnieuw kunt beginnen.
7. Voer een **naam** in voor uw toetsaanslag op en klik op **OK**.
 - o De naam verschijnt op de On-screen shortcuts, in de eigenschappen van de Wacom Tablet en in de instellingenweergave, dus voer een naam in die aangeeft welke toetsaanslag u hebt toegewezen.
 - o Als u nummers toewijst aan een toetsenblok, kunt u het beste als naam voor de toetsaanslag het nummer opgeven dat u hebt toegewezen. Als u bijvoorbeeld 8 aan een knop op het toetsenblok toewijst, geeft u de toetsaanslag de naam **8**.



Opmerking: Als er geen naam wordt ingevoerd, worden de toetsen van de toetsaanslag getoond (bijvoorbeeld {Ctrl}c).



Tip: U kunt verschillende toetsaanslagcombinaties toewijzen aan dezelfde aanpasbare componenten voor verschillende toepassingen. Zie [Toepassingsspecifieke instellingen](#) voor meer informatie.



Tip: Om te weten welke toetsaanslagcombinaties in een toepassing als standaard zijn ingebouwd, raadpleegt u de documentatie bij de toepassing.

ExpressKeys

ExpressKeys zijn aanpasbare knoppen op uw apparaat. Als u op een ExpressKey drukt, activeert u de toegewezen actie, zoals muisklikken, modificatietoetsen of navigatiefuncties.



Opmerking: ExpressKeys-locaties en -functies kunnen variëren, afhankelijk van uw apparaat.

U kunt de toegewezen acties bekijken en wijzigen:

1. [Open Wacom Center](#).
2. Selecteer uw apparaat in de [zijkalk Apparaten](#).
3. Klik op **ExpressKey-instellingen** in het [gebied met de hoofdinhoud](#). Afhankelijk van uw apparaat gaat u naar het tabblad "ExpressKeys" of "Tablet" in Eigenschappen van het Wacom-tablet.
4. Selecteer in het vervolkeuzemenu de gewenste actie voor elke ExpressKey.

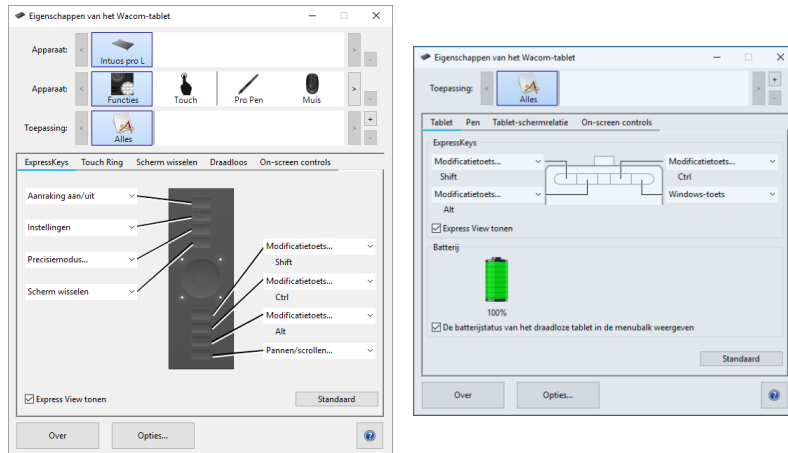

Het formaat en de positionering van ExpressKeys variëren, afhankelijk van uw apparaat. Uw scherm kan overeenkomen met een van de bovenstaande afbeeldingen of hiervan afwijken. De afbeeldingen dienen voor beschrijving van de instellingen.



Tip: De ExpressKey-instellingen kunnen worden vastgelegd voor gebruik met specifieke toepassingen. Zie [Toepassingsspecifieke instellingen](#) voor meer informatie.

| Deel mijn gegevens niet | [Cookies](#) | [Gebruiksvoorwaarden](#) | [Privacybeleid](#) | [Privacy Californië](#)

Touch Ring

Gebruik de Touch Ring door uw vinger rondom de ring te bewegen om in of uit te zoomen, naar boven of beneden te scrollen of om toegewezen toetsaanslagen uit te voeren. Zie [Aanpassing van de Touch Ring](#) voor informatie over de aanpassing van uw Touch Ring-instellingen.

Druk op de schakelknop in het midden van de Touch Ring om tussen vier aanpasbare modi te schakelen. Bij het schakelen tussen de instellingen gaat een bijbehorende status-led branden. Eventuele uitgeschakelde instellingen worden overgeslagen in de schakelreeks.



Tip: De instellingen van de Touch Ring kunnen worden vastgelegd voor gebruik met specifieke toepassingen. Zie [Toepassingsspecifieke instellingen](#) voor meer informatie.

Als u op de middenknop drukt, wordt er korte tijd een schema van de Touch Ring-instellingen op het beeldscherm weergegeven.



Bovenstaande afbeelding dient voor beschrijving van de instellingen. Mogelijk komt deze niet overeen met uw scherm.

Standaardinstellingen van de Touch Ring:

1 - Auto Scroll/Zoom. Hiermee stelt u de ring in op zoomen of scrollen in grafische toepassingen. In sommige toepassingen worden zoomhandelingen mogelijk geïnterpreteerd als scrollhandelingen of omgekeerd, of wordt het zoomen of scrollen mogelijk helemaal genegeerd.

Beweeg uw vinger in de meeste toepassingen rechtsom langs de Touch Ring om in te zoomen of naar beneden te bladeren. Beweeg uw vinger linksom om uit te zoomen of naar boven te bladeren.

2 - Laag selecteren. Hiermee kunt u naar boven of beneden door gestapelde lagen lopen wanneer u in Adobe Photoshop werkt. Beweeg uw vinger rechtsom langs de ring om naar boven door de lagen te lopen.

3 - Penseelgrootte. Hiermee stelt u de ring in voor het vergroten over verkleinen van de penseelgrootte van uw tekeninstrument wanneer u in Adobe Photoshop werkt.

4 - Canvas roteren. Hiermee kunt u een afbeelding in haar geheel draaien of omkeren in Adobe Photoshop CS4 (of hoger).

[Deel mijn gegevens niet] | [Cookies](#) | [Gebruiksvoorwaarden](#) | [Privacybeleid](#) | [Privacy Californië](#)

De Touch Ring aanpassen

1. [Open Wacom Center](#).
2. Selecteer uw apparaat in de [zijkant Apparaten](#).
3. Selecteer **Instellingen Touch Ring**. U gaat nu naar Eigenschappen van het Wacom-tablet.
4. Op het tabblad Touch Ring kunnen de functies van de Touch Ring worden gewijzigd zodat deze kan zoomen, scrollen of aangepaste toetsbewerkingen kan uitvoeren.



Opmerking: De ring kan schakelen tussen vier aanpasbare functies. Hiervoor drukt u op de middenknop.

5. U kunt ook de schuifregelaars **Langzaam/Snel** gebruiken om de snelheid van het zoomen, scrollen of roteren te bepalen, of de snelheid waarmee toetsaanslagen naar een toepassing worden verzonden.
6. Met het selectievakje **Instellingen Touch Ring tonen** wordt een schema van de Touch Ring-instellingen weergegeven of verborgen als u de **Middenknop** indrukt.



Tip: De instellingen van de Touch Ring kunnen worden vastgelegd voor gebruik met specifieke toepassingen. Zie [Toepassingsspecifieke instellingen](#) voor meer informatie.



Tip: Als u de Touch Ring wilt instellen op een andere actie, selecteert u de optie **Toetsaanslag...** en definieert u een aangepaste toetsaanslagfunctie. Zie [Welke acties kan ik toewijzen?](#) voor meer informatie over de optie **Toetsaanslag...** Raadpleeg de documentatie van de desbetreffende toepassing om erachter te komen welke toetscombinaties door een bepaalde toepassing worden ondersteund.



Tip: Kies **Over slaan** als u de middenknop van de Touch Ring een functie in de schakelreeks wilt laten overslaan.



Tip: Om in Photoshop CS3 (of hoger) in te zoomen op het beeld rondom de schermcursor, opent u het deelvenster met algemene voorkeuren in Photoshop. Vink de optie Zoomen met scrollwiel aan en klik op OK.



Tip: U kunt de helderheid van de status-leds voor de Touch Ring en de actief gebied markeerders instellen via de knop **Opties...**, onder aan Eigenschappen van de Wacom-tablet. In het dialoogvenster **Opties** kunt u de **Helderheid tabletverlichting** naar wens aanpassen.

| Deel mijn gegevens niet | [Cookies](#) | [Gebruiksvoorwaarden](#) | [Privacybeleid](#) | [Privacy Californië](#)

Express View

U kunt Express View inschakelen om op elk gewenst moment de huidige instellingen voor uw ExpressKeys weer te geven.

1. [Open Wacom Center](#).
2. Selecteer uw apparaat in de [zijkalk Apparaten](#).
3. Selecteer **ExpressKey-instellingen**. U gaat nu naar Eigenschappen van het Wacom-tablet.
4. Selecteer op het tabblad ExpressKeys het selectievakje **Express View tonen**.
5. Raak zachtjes een van de ExpressKeys aan om de huidige instellingen van ExpressKeys op uw scherm weer te geven.



Opmerking: Na 2 seconden verdwijnt de weergave weer van het beeldscherm.



Tip: Als u deze weergave wilt uitschakelen, deselecteert u het selectievakje **Express View tonen**.

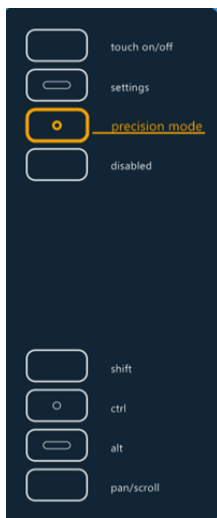

Bovenstaande afbeelding dient voor beschrijving van de instellingen. Mogelijk komt deze niet overeen met uw scherm.

| Deel mijn gegevens niet | [Cookies](#) | [Gebruiksvoorwaarden](#) | [Privacybeleid](#) | [Privacy Californië](#)

Instellingen tonen

U kunt de huidige instellingen voor ExpressKeys, de Touch Ring, Aanraking aan/uit en de pen op elk gewenst moment weergeven.

Weergave van instellingen gebruiken

1. [Open Wacom Center](#).
2. Selecteer uw apparaat in de [zijbalk Apparaten](#).
3. Selecteer **ExpressKey-instellingen** in het [gebied met de hoofdinhoud](#).
4. Stel op het tabblad ExpressKeys in Eigenschappen van het Wacom-tablet een ExpressKey in op **Instellingen**.
5. Om de instellingen op het scherm te tonen, drukt u op die ExpressKey.
6. Als u het scherm Weergave van instellingen wilt sluiten, klikt u erop met uw muis, tikt u erop met uw pen of drukt u nog een keer op de ExpressKey.
7. Als u het tabblad Eigenschappen van de Wacom-tablet wilt openen voor ExpressKeys, Pen of Aanraking, klikt u op de knop **Eigenschappen...** voor dat item op het scherm Instellingen tonen.



Opmerking: Als een ExpressKey is uitgeschakeld, wordt deze weergegeven als uitgeschakeld.

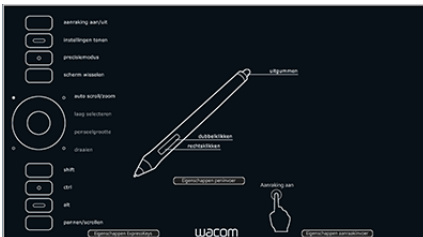

Bovenstaande afbeelding dient voor beschrijving van de instellingen. Mogelijk komt deze niet overeen met uw scherm.

| Deel mijn gegevens niet | [Cookies](#) | [Gebruiksvoorwaarden](#) | [Privacybeleid](#) | [Privacy Californië](#)

Gebruikersopties aanpassen

Met behulp van het scherm Opties kunt u de modus van de penknop en andere voorkeuren voor uw apparaat aanpassen.

Toegang tot het scherm Opties:

1. Open Wacom Center.
2. Selecteer uw apparaat in de [zijkalk Apparaten](#).
3. Klik in het [gebied met de hoofdinhoud](#) op een link voor instellingen (instellingen voor pen, instellingen voor ExpressKey, enz.). U gaat nu naar Eigenschappen van het Wacom-tablet.
4. Klik op de knop **Opties** aan de onderkant van het scherm.
5. Wijzig uw instellingen op het scherm Opties.

Opmerking: De in de tabel hieronder vermelde, beschikbare opties variëren, afhankelijk van uw apparaat.

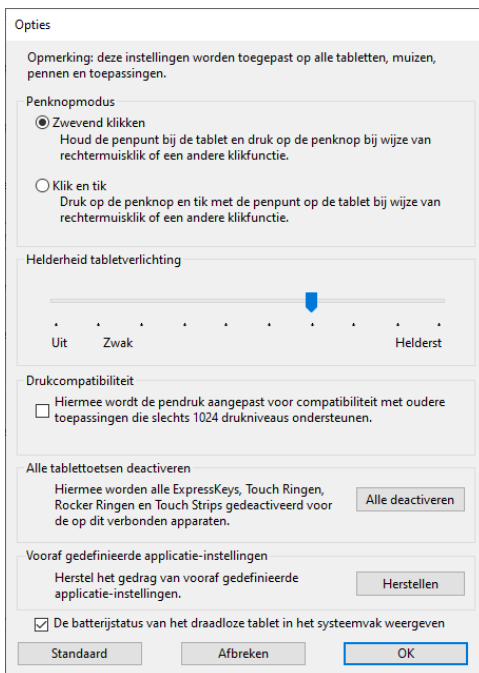

Bovenstaand screenshot dient ter beschrijving van de instellingen. Mogelijk komt deze niet overeen met uw scherm.

Zwevend klikken	Dit is de standaardinstelling voor de penknopmodus. Houd de penpunt vlak boven uw Wacom-apparaat en druk op de penknop voor rechtsklikken of een andere klikactie (dubbelklikken, enz.).
Klikken en tikken	Als uw penknopmodus Klikken en tikken is, drukt u op de penknop en raakt u het oppervlak van het apparaat aan met de penpunt voor rechtsklikken of een andere klikactie (dubbelklikken, enz.). Met deze optie kunt u nauwkeuriger met de pen op een locatie klikken.
Tip-up Assist (assistentie bij optillen punt)	Deze functie staat standaard aan en helpt u om nauwkeurig een vizier of controlepunt met uw pen op precies de gewenste plek te plaatsen, zonder de 1-2 pixels van de gewenste locatie te bewegen op het moment dat u geen druk meer op de penpunt uitoefent. Om Tip-up Assist uit te schakelen, kunt u het vakje uitvinken. Opmerking: De functie Tip-up Assist is alleen van toepassing op de pennen Pro Pen 3, Pro Pen 2, Pro Pen 3D en Pro Pen Slim.
Helderheid tabletverlichting	Als dit voor uw apparaat van toepassing is, verplaatst u de schuifknop om het helderheidsniveau aan te passen of de status-leds en de actieve gebiedmarkeerders uit te schakelen.
Drukcompatibiliteit	Selecteer deze optie als de toepassingen waarmee u werkt alleen 1024 pendruk niveaus ondersteunen.
Alle tabletoetsen deactiveren	Klik op deze knop om alle ExpressKeys, Touch Rings, Rocker Rings en Touch Strips uit te schakelen.

Vooraf gedefinieerde toepassingsinstellingen	Alleen actief wanneer u automatisch toegewezen instellingen voor een toepassing hebt verwijderd. Klik op de knop Herstellen om de instellingen te herstellen die door de toepassing zijn toegewezen.
Lang indrukken gebruiken voor de aanraaktoetsen van de Cintiq Pro	Selecteer deze optie als u wilt dat uw aanraaktoetsen pas na "lang indrukken" worden geactiveerd. Dit voorkomt het per ongeluk over de aanraaktoetsen vegen.
De batterijstatus van het draadloze tablet in het systeemvak weergegeven	Selecteer deze optie wanneer u het batterijstatuspictogram wilt weergeven in het systeemvak tijdens draadloos gebruik. Geldt alleen voor apparaten die draadloos ondersteunen.

| Deel mijn gegevens niet | [Cookies](#) | [Gebruiksvoorwaarden](#) | [Privacybeleid](#) | [Privacy Californië](#)

Wacom Center

Wacom Center biedt u eenvoudige, intuïtieve toegang tot uw Wacom-apparaat en instellingen. [Open Wacom Center](#) om:

- Pas de instellingen voor uw pen, ExpressKeys, Aanraken & bewegingen en meer aan.
- Maak on-screen shortcuts (voorheen bedieningselementen op het scherm)
- Werk het Wacom-stuurprogramma en de firmware van het apparaat bij.
- Open Hulp, Wacom-ondersteuning en Belangrijke productinformatie.
- Maak en bewerk uw Wacom ID, registreer uw apparaat en verzilver software-aanbiedingen (geldt niet voor Enterprise-apparaten).



Opmerking: De weergave van uw Wacom Center kan verschillen, afhankelijk van de aangesloten apparaten en configuratie.

Onderwerpen op deze pagina

- [Het hoofdscherm van Wacom Center](#)
- [Wacom Center leren kennen](#)

Het hoofdscherm van Wacom Center

Voor apparaten die u direct in Wacom Center kunt aanpassen, zal uw hoofdscherm op de onderstaande afbeelding lijken.



Voor apparaten die u in Eigenschappen van het Wacom-tablet kunt aanpassen, biedt Wacom Center links naar instellingen (Peninstellingen, ExpressKey-instellingen, enz.) zodat u eenvoudig toegang tot de Eigenschappen van het Wacom-tablet hebt. Het hoofdscherm van Wacom Center voor deze apparaten zal op de onderstaande afbeelding lijken.



Wacom Center leren kennen

Voor meer informatie over de beschikbare functies in de verschillende secties van Wacom Center, kunt u op een van de volgende links klikken of op een gemarkeerde sectie van het onderstaande screenshot.

- [Navigatiebalk](#) (groen gemarkeerd)
- [Zijbalk Apparaten](#) (blauw gemarkeerd)
- [Gebied met hoofdinhoud](#) (geel gemarkeerd)
- [Werkbalk Snelle hulp](#) (paars gemarkeerd)

- [Zijbalk Actie](#) (niet afgebeeld)





De bovenstaande schermafdruk is alleen ter illustratie. Mogelijk komt deze niet overeen met uw scherm.

Navigatiebalk

De navigatiebalk is aan de bovenkant van Wacom Center te vinden en bevat de functies die in de onderstaande tabel zijn beschreven.



De bovenstaande schermafdruk is alleen ter illustratie. Mogelijk komt deze niet overeen met uw scherm.

Knoppen Vooruit en Terug	Met de knoppen Vooruit → en Terug ← kunt u binnen Wacom Center een pagina vooruit of terug naar de vorige pagina gaan.
Apparaten	Selecteer Apparaten in de navigatiebalk om een lijst met uw verbonden apparaten in de zijbalk Apparaten weer te geven.
On-screen shortcuts	Selecteer On-screen shortcuts in de navigatiebalk om taartmenu's, rasterpanelen en - op sommige apparaten - penbewegingen te creëren en/of te wijzigen.
Softwareaanbiedingen	Log in met uw Wacom ID en registreer uw apparaat om alle beschikbare software-aanbiedingen te zien, downloaden en verzilveren (geldt niet voor Enterprise-apparaten).
Profielinstellingen	Klik op het pictogram Profiel  om uw Wacom ID aan te maken (of hiermee aan te melden) en uw apparaat te registreren. Door uw apparaat te registreren krijgt u toegang tot beschikbare software-aanbiedingen en andere Wacom-promoties (geldt niet voor Enterprise-apparaten).
Globale instellingen	Klik op het pictogram Globale instellingen  om toegang tot de volgende tabbladen te krijgen: <ul style="list-style-type: none"> • Algemene instellingen: Werk uw Wacom-stuurprogramma en de firmware van uw apparaat bij, schakel de Werkbalk Snelle hulp in of uit, stel in of Wacom Center automatisch moet starten als u de computer aanzet of maak gebruik van de opties voor probleemoplossing. • Apparaatmanager: Dit tabblad toont al uw aangesloten apparaten en pennen. Vanaf dit tabblad kunt u alle nog niet geregistreerde apparaten registreren. Klik op de link Bewerken om uw apparaat of pen een aangepaste naam te geven of zet al uw instellingen terug naar de standaardinstellingen. • Back-up en herstel: Maak back-upbestanden en herstel uw apparaatinstellingen.
Hulp en ondersteuning	Klik op het pictogram Hulp en ondersteuning  om toegang te krijgen tot Hulp, leerprogramma's, belangrijke productinformatie, klantenservice en de sociale mediasites van Wacom. Hier kunt u ook uw Wacom-stuurprogramma controleren, bugs melden en het versienummer van uw Wacom Center vinden. <div style="background-color: #e0ffe0; padding: 5px; margin-top: 10px;"> <p>Opmerking: Sommige functies van Help & Support zijn niet van toepassing op Enterprise-apparaten.</p> </div>

Zijbalk Apparaten

De zijbalk Apparaten is te vinden aan de linkerkant van Wacom Center. Hierin vindt u een lijst met alle apparaten die momenteel met uw computer zijn verbonden. Als u een apparaat aan deze lijst wilt toevoegen, sluit u het apparaat aan op uw computer.

Voor sommige apparaten kunt u op het vervolgkeuzemenu naast de naam van het apparaat in de zijbalk Apparaten klikken om de aanpasbare onderdelen van het apparaat te openen (Pen, ExpressKeys, Aanraken & bewegingen, enz.) Klik in het [gebied met de hoofdinhoud](#) op een onderdeel om het aan te passen.



De bovenstaande schermafdrruk is alleen ter illustratie. Mogelijk komt deze niet overeen met uw scherm.

Voor andere apparaten: als u uw apparaat in de zijbalk Apparaten selecteert, wordt de link naar de instellingen (Peninstellingen, ExpressKeys-instellingen, enz.) in het [gebied met de hoofdinhoud](#) getoond. Klik op een link naar instellingen om deze te openen en aan te passen in Eigenschappen van het Wacom-tablet.

Gebied met hoofdinhoud

Het gebied met de hoofdinhoud is te vinden in het midden van Wacom Center en is de plek waar u uw apparaatinstellingen (A) kunt aanpassen of toegang tot uw apparaatinstellingen kunt krijgen (B).

- A. Pas uw apparaat aan in het gebied met de hoofdinhoud door een aanpasbaar onderdeel (pen, ExpressKeys, enz.) in de [zijbalk Apparaten](#) te selecteren. De functie voor instellingen voor onderdelen en toepassingsspecifieke instellingen wordt geopend in het gebied voor hoofdinhoud, waar u al uw aanpassingen kunt doen:



De bovenstaande schermafdrruk is alleen ter illustratie. Mogelijk komt deze niet overeen met uw scherm.



Tip: Met videotutorials die onderaan het gebied met de hoofdinhoud worden weergegeven kunt u meer leren over uw Wacom-apparaat.

- B. U hebt toegang tot de links naar de instellingen van uw apparaat (Peninstellingen, ExpressKeys-instellingen, enz.) en Hulpbronnen in het gebied voor hoofdinhoud door een apparaatnaam in de [zijbalk Apparaten](#) te selecteren. Klik op een link naar instellingen om Eigenschappen van het Wacom-tablet te openen, waar u al uw aanpassingen kunt doen.



De bovenstaande schermafdrruk is alleen ter illustratie. Mogelijk komt deze niet overeen met uw scherm.

Werkbalk Snelle hulp

De Werkbalk Snelle hulp ⓘ is te vinden aan de onderkant van Wacom Center. Als u de muisaanwijzer boven een functie houdt, wordt er tekst in de Werkbalk Snelle hulp weergegeven waarin die functie wordt omschreven.



De bovenstaande schermafdruk is alleen ter illustratie. Mogelijk komt deze niet overeen met uw scherm.



Opmerking: In macOS wordt de inhoud van de Werkbalk Snelle hulp als Tooltip getoond naast de functie waarboven u de muisaanwijzer houdt.

Zijbalk Actie

De zijbalk Actie wordt geopend wanneer u op een aanpasbare component klikt (On-screen shortcut-toets, penknop, ExpressKey, enz.). De zijbalk Actie is zodanig georganiseerd dat Aanbevolen acties bovenaan worden weergegeven. De aanbevolen acties wijzigen op basis van uw product en de functie die u aanpast.

Klik op een vervolgkeuzemenu naast de naam van een categorie (Klikken, Toetsenbord, enz.) om de acties te openen die binnen die categorie beschikbaar zijn. Selecteer een actie uit de lijst om deze aan een aanpasbare functie toe te wijzen. Druk op de toets **Esc** of klik op een leeg gebied van Wacom Center om de zijbalk Actie te sluiten.



De bovenstaande schermafdruk is alleen ter illustratie. Mogelijk komt deze niet overeen met uw scherm.

| Deel mijn gegevens niet | [Cookies](#) | [Gebruiksvoorwaarden](#) | [Privacybeleid](#) | [Privacy Californië](#)

Open Wacom Center

In **Wacom Center** hebt u toegang tot de instellingen voor uw apparaten (pen, ExpressKeys, enz.). Hoe u Wacom Center opent, is afhankelijk van het besturingssysteem van uw computer.

- **Windows:** Selecteer vanuit uw lijst met toepassingen **Wacom-tablet > Wacom Center**.
- **macOS:** Open vanuit de map Toepassingen de map **Wacom-tablet** en dubbelklik op het pictogram **Wacom Center**. Of open Wacom Center vanaf het **Launchpad**.

| Deel mijn gegevens niet | [Cookies](#) | [Gebruiksvoorwaarden](#) | [Privacybeleid](#) | [Privacy Californië](#)

Uw apparaat openen en aanpassen

Door op **Apparaten** in de **navigatiebalk** van Wacom Center te klikken, wordt/worden het/de ondersteunde Wacom-apparaat(a)t(en) die verbonden zijn met uw computer in de **zijkalk Apparaten** weergegeven. Door de naam van een apparaat in de zijkalk Apparaten te selecteren, kunt u nuttige informatie over uw apparaat vinden. Het is ook de eerste stap in het proces om uw apparaat aan te passen.

Onderwerpen op deze pagina

- [Informatie over uw apparaat raadplegen](#)
- [De instellingen van uw apparaat aanpassen](#)
- [Het serienummer van uw apparaat bekijken](#)
- [De wizard Configureren uitvoeren](#)



Bovenstaande afbeelding dient voor beschrijving van de instellingen. Mogelijk komt deze niet overeen met uw scherm.

Informatie over uw apparaat raadplegen



Opmerking: Afhankelijk van uw apparaat ziet u mogelijk niet alle Help- & ondersteuningsopties.

1. [Open Wacom Center.](#)
2. Selecteer uw apparaat in de [zijkalk Apparaten](#).
3. U hebt vanaf twee verschillende gebieden in Wacom Center toegang tot informatie over het geselecteerde apparaat:
 - A. De sectie **Hulp** aan de rechterkant van het **gebied met hoofdinformatie**, die links bevat naar: hulp om van start te gaan met uw apparaat, leerprogramma's, Gebruikershulp, instructies over hoe u uw apparaat met uw computer kunt verbinden, instructies over hoe u via Bluetooth verbinding kunt maken (indien van toepassing op uw apparaat), en belangrijke productinformatie.
 - B. Het pictogram Hulp en ondersteuning  in de [navigatiebalk](#). Vanaf hier hebt u toegang tot:
 - **Gebruikershulp:** Opent de online Gebruikershulp voor uw apparaat.
 - **Leerprogramma's:** Opent het YouTube-kanaal van Wacom in uw browser. Biedt toegang tot video's die u helpen om van start te gaan en andere nuttige video's over een verscheidenheid aan functies.
 - **Belangrijke productinformatie:** Online productie-informatie over uw apparaat, waaronder productspecificaties, maar ook licenties en garanties.
 - **Ondersteuning of Contact:** Opent de Klantenservice-pagina van Wacom.
 - **Feedback versturen:** Hier kunt u feedback naar Wacom versturen over de toepassing, onder andere om bugs te melden.
 - **Stuurprogrammacontrole:** Klik op deze knop als u merkt dat uw apparaat zich vreemd gedraagt en u op stuurprogrammafouten wilt controleren.
 - **Informatie:** Klik op deze knop om de versie te zien van het stuurprogramma dat u momenteel gebruikt. Er is ook een link beschikbaar naar de privacyverklaring van het Wacom-tabletstuurprogramma.
 - **Sociale media links:** Wacom's social media- of blogsites (verschillen per regio).

De instellingen van uw apparaat aanpassen

1. [Open Wacom Center.](#)
2. Selecteer uw apparaat in de [zijkalk Apparaten](#).
3. Selecteer in het **gebied met de hoofdinhoud** de instelling die u wilt aanpassen:



Opmerking: De functies die u kunt aanpassen variëren afhankelijk van uw apparaat.

- **Peninstellingen:** De werking van uw pen aanpassen, waaronder het klikgedrag van de penknop en het (afhankelijk van uw pen).
- **Penkalibratie:** Kalibreer de uitlijning tussen pen en schermcursor,
- **ExpressKey-instellingen:** Als uw Wacom-apparaat over ExpressKey beschikt, kunt u de toetsfuncties aanpassen.
- **Rocker Ring-instellingen:** Als uw Wacom-apparaat voorzien is van een Rocker Ring, kunt u de

posities van de Rocker Ring en de middenknop toewijzen aan verschillende instellingen en standaardinstellingen voor menu en toetsaanslag.

- **Touch Ring-instellingen:** Als uw Wacom-apparaat voorzien is van een Touch Ring, kunt u de actie aanpassen die door de Touch Ring wordt uitgevoerd.
 - **Touch Strip-instellingen:** Als uw Wacom-apparaat over een Touch Strip beschikt, kunt u de Touch Strip-functies aanpassen.
 - **Display-instellingen:** Pas de kleur en andere instellingen aan voor uw weergaveapparaat.
 - **Instellingen aanraken & bewegingen:** Als uw Wacom-apparaat over aanraking beschikt, kunt u de bewegingen en andere functies met aanraking aanpassen.
 - **Instellingen voor de tablet-scherrelatie:** Aanpassen hoe het oppervlak van uw apparaat op uw monitoren wordt geprojecteerd.
 - **Instellingen scherm wisselen:** Bepalen hoe uw pencursor over alle aangesloten beeldschermen beweegt.
4. U gaat nu naar het respectieve tabblad in Eigenschappen van het Wacom-tablet. Klik op het vervolgkeuzemenu naast een aanpasbaar onderdeel (penknop, ExpressKey, enz.) en selecteer de [actie die u wilt toewijzen](#).

Het serienummer van uw apparaat bekijken

1. [Open Eigenschappen Wacom-tablet](#).
2. Klik op de **Infoknop** aan de onderkant van het scherm Eigenschappen van het Wacom-tablet.
3. Klik in op de knop **Diagnose...**
4. Het serienummer van uw apparaat is te vinden in het veld **Serienummer tablet**.

De wizard Configureren uitvoeren

De wizard Configureren automatisch uitgevoerd wanneer u uw apparaat voor de eerste keer installeert. U kunt de wizard op elk gewenst moment uitvoeren vanuit Wacom Center om nuttige functies over het geselecteerde apparaat te bekijken en om uw apparaat te registreren.



Opmerking: Niet alle apparaten hebben een Wizard Configureren.

1. [Open Wacom Center](#).
2. Selecteer uw apparaat in de [zijkant Apparaten](#).
3. Klik in het [gebied met de hoofdinhoud](#) op de knop **Wizard Configureren uitvoeren** (indien aanwezig) en volg de instructies.

| Deel mijn gegevens niet | [Cookies](#) | [Gebruiksvoorwaarden](#) | [Privacybeleid](#) | [Privacy Californië](#)

Opslaan en ophalen van uw instellingen

Op het tabblad **Back-up en herstel** in Wacom Center kunt u uw apparaatinstellingen back-uppen en herstellen. U kunt ook alle apparaatinstellingen terugzetten naar de standaardinstellingen.

Onderwerpen op deze pagina

- [Een back-up maken van uw instellingen](#)
- [Uw instellingen herstellen](#)
- [Alle instellingen voor alle apparaten terugzetten](#)

Een back-up maken van uw instellingen

1. [Open Wacom Center](#)
2. Klik op het pictogram Globale instellingen .
3. Selecteer het tabblad **Back-up en herstel**.
4. Klik op de knop **Nieuwe back-up** om naar het scherm Nieuwe back-up te gaan.
5. Voer een **naam** voor uw back-up in en klik op de knop **Opslaan**.



Tip: Klik op het penpictogram om de naam van het back-upbestand te bewerken. Klik op het prullenbakpictogram om een back-upbestand te verwijderen.

Uw instellingen herstellen

Op het scherm **Back-up en herstel** wordt een lijst van uw opgeslagen back-upbestanden weergegeven. De back-upbestanden zijn gesorteerd op de datum van aanmaken.



Tip: Als u uw back-upbestand niet in de lijst ziet, klik dan op de knop **Back-up importeren** om het te vinden.

1. [Open Wacom Center](#)
2. Klik op het pictogram Globale instellingen .
3. Selecteer het tabblad **Back-up en herstel**.
4. Klik op **Herstellen** in de kolom Acties naast het back-upbestand dat u wilt herstellen.
5. De instellingen uit het back-upbestand worden op alle apparaten toegepast.

Alle instellingen voor alle apparaten terugzetten

Belangrijk: Als u alle instellingen terugzet, worden voor **alle** apparaten de instellingen teruggezet naar de standaardinstellingen (ongeacht of de apparaten momenteel wel of niet met uw computer zijn verbonden).

1. [Open Wacom Center](#)
2. Klik op het pictogram Globale instellingen .
3. Klik op het tabblad Algemene instellingen op de knop **Alle instellingen terugzetten**.
4. Alle instellingen voor alle apparaten worden teruggezet naar de standaardinstellingen.

| [Deel mijn gegevens niet](#) | [Cookies](#) | [Gebruiksvoorwaarden](#) | [Privacybeleid](#) | [Privacy Californië](#)

Uw apparaat registreren en software verkrijgen

Gebruik de onderstaande stappen om een nieuw Wacom ID-account aan te maken of in te loggen met een bestaande Wacom ID. Met uw Wacom ID-account kunt u uw apparaat registreren en hebt u toegang tot software-aanbiedingen.



Opmerking: De functies voor registratie en het inwisselen van software zijn niet van toepassing op Enterprise-apparaten.

Onderwerpen op deze pagina

- [Inloggen, aanmelden voor een Wacom ID, Wacom ID bewerken](#)
- [Uw Wacom-apparaat registreren](#)
- [Software-aanbiedingen verzilveren](#)

Inloggen, aanmelden voor een Wacom ID, Wacom ID bewerken

1. [Open Wacom Center](#).
2. Kik op het pictogram **Profiel** .
3. Als u al een Wacom ID hebt, moet u zich aanmelden op uw account. Als u nog geen Wacom ID hebt, klikt u op de link **Aanmelden** en maakt u uw profiel aan.
4. Om uw Wacom ID-profiel te bewerken, moet u zich aanmelden bij uw account en **Profiel bewerken** selecteren.

Uw Wacom-apparaat registreren

1. [Open Wacom Center](#).
2. Klik op het pictogram **Globale instellingen** .
3. Selecteer het tabblad **Apparaatmanager**.
4. Klik op de knop **Registreren** naast een apparaat dat nog niet is geregistreerd. Volg de instructie die worden getoond.



Opmerking: Op bepaalde apparaten kan een QR-code ook worden gebruikt om het apparaat te registreren. Als een QR-code aanwezig is, vindt u deze op de achterkant van uw Wacom-apparaat.

Software-aanbiedingen verzilveren

Zodra u een Wacom ID hebt aangemaakt en uw apparaat hebt geregistreerd, hebt u toegang tot alle software-aanbiedingen die voor uw Wacom-apparaat beschikbaar zijn.

1. [Open Wacom Center](#).
2. Selecteer **Softwareaanbiedingen** in de navigatiebalk.
3. Klik op de knop **Meer informatie** naast een aanbieding voor meer informatie.
4. Klik op de link **Details bekijken** en volg de aanwijzingen.

| Deel mijn gegevens niet | [Cookies](#) | [Gebruiksvoorwaarden](#) | [Privacybeleid](#) | [Privacy Californië](#)

Alles up-to-date houden

Wacom brengt periodieke updates van stuurprogramma's en firmware uit voor uw ondersteunde Wacom-appara(a)t(en).

Uw apparaat bijwerken

1. [Open Wacom Center](#).
2. Klik op het pictogram  Globale instellingen om naar het tabblad Algemene instellingen te gaan.
3. Klik in de sectie Software-updates naast de update van het Wacom-stuurprogramma of de firmware van het apparaat op de knop **Update installeren**.
4. Een installatiewizard leidt u door het updateproces.

| Deel mijn gegevens niet | [Cookies](#) | [Gebruiksvoorwaarden](#) | [Privacybeleid](#) | [Privacy Californië](#)

Veelvoorkomende problemen oplossen en hulp invoeren

In Wacom Center kunt u stuurprogrammafuncties controleren, diagnosegegevens bekijken, logboekregistratie van stuurprogramma's inschakelen om Wacom-ondersteuning te helpen bij het oplossen van problemen en hebt u toegang tot de Wacom-ondersteuningsite.

Onderwerpen op deze pagina

- [Het stuurprogramma controleren](#)
- [Diagnose voor uw apparaat uitvoeren](#)
- [Logboekregistratie van stuurprogramma's inschakelen](#)
- [Toegang tot Wacom-ondersteuning](#)

Het stuurprogramma controleren

Controleert de functies van het stuurprogramma en voert eenvoudige storingsoplossingen uit, waardoor u het stuurprogramma opnieuw kunt starten, uw apparaat kunt terugzetten naar de standaardinstellingen of contact met Wacom-ondersteuning kunt opnemen.

1. [Open Wacom Center](#)
2. Klik op het pictogram Globale instellingen  in de [navigatiebalk](#).
3. Scrol naar beneden tot **Opties voor probleemoplossing** en klik op **Stuurprogrammacontrole**.
4. Nadat de stuurprogrammacontrole voltooid is, kunt u het stuurprogramma opnieuw opstarten, de instellingen van het stuurprogramma terugzetten, contact opnemen met [Wacom-ondersteuning](#) of op **Klaar** klikken.

Diagnose uitvoeren

Het uitvoeren van diagnose biedt een overzicht van de status van uw stuurprogramma, apparaat, aanraking (mits van toepassing) en pen.

1. [Open Wacom Center](#)
2. Selecteer uw apparaat in de [zijbalk Apparaten](#).
3. Klik in het [gebied met de hoofdinhoud](#) op **Geavanceerd**.
4. Klik op de knop **Diagnose**.
5. Voor meer gedetailleerde informatie over de diagnose van veelvoorkomende problemen kunt u de onderwerpen onder **Wacom-ondersteuning** in de inhoudsopgave van deze Gebruikershulp raadplegen.

Logboekregistratie van stuurprogramma's inschakelen

Logboekregistratie van stuurprogramma's is standaard uitgeschakeld. Het inschakelen van de logboekregistratie van stuurprogramma's kan de Wacom-ondersteuning helpen tijdens het onderzoeken van problemen. Hierdoor worden anonieme logboekbestanden voor het stuurprogramma aangemaakt. Het inschakelen van logboekregistratie van stuurprogramma's:

1. [Open Wacom Center](#)
2. Klik op het pictogram Globale instellingen .
3. Zet in de sectie **Probleemoplossing** de knop Logboekregistratie van stuurprogramma's op "Aan".
4. U kunt ook **Logboekbestanden comprimeren** kiezen als u de bestanden gecomprimeerd naar Wacom wilt sturen.
5. Nadat u de informatie hebt die de Wacom-ondersteuning nodig heeft voor het debuggen, zet u de knop **Logboekregistratie van stuurprogramma's** weer terug naar "Uit".

Toegang tot Wacom-ondersteuning

Ga naar Wacom-ondersteuning om veelgestelde vragen en online leerprogramma's te bekijken en contact op te nemen met de Wacom-ondersteuning.

1. [Open Wacom Center](#)
2. Klik op het pictogram Hulp .
3. Klik op **Ondersteuning**.
4. U gaat nu naar de pagina [Wacom-ondersteuning](#) in uw browser.

| Deel mijn gegevens niet | [Cookies](#) | [Gebruiksvoorwaarden](#) | [Privacybeleid](#) | [Privacy Californië](#)

Open Eigenschappen Wacom-tablet

Voor apparaten met ondersteuning voor Eigenschappen van het Wacom-tablet kunt u de toepassing gebruiken om de instelling voor uw apparaten aan te passen (pen, ExpressKeys, enz.).

Hoe u Eigenschappen van het Wacom-tablet opent is afhankelijk van het besturingssysteem van uw computer:

- **Windows:** Selecteer vanuit uw lijst met toepassingen **Wacom-tablet > Eigenschappen van het Wacom-tablet**.
- **macOS:** Klik op het pictogram **Wacom-tablet** vanuit **Systeemvoorkeuren**.



Tip: In Windows 10, Windows 11 en macOS kunt u Eigenschappen van het Wacom-tablet openen door [Wacom Center te openen](#), uw apparaat te selecteren in de [zijkant Apparaten](#) en daarna een link naar instellingen te selecteren (Peninstellingen, ExpressKey-instellingen, enz.).

| Deel mijn gegevens niet | [Cookies](#) | [Gebruiksvoorwaarden](#) | [Privacybeleid](#) | [Privacy Californië](#)

On-screen shortcuts

Rasterpanelen (1) en **taartmenu's** (2) zijn On-screen shortcuts die worden weergegeven op uw Wacom-pendisplay of - voor pentablets - op het display van uw computer. U kunt frequent gebruikte **acties** toewijzen aan de toetsen van het rasterpaneel of het taartmenu. Gebruik vervolgens uw pen, muis of aanraakfunctie (indien ondersteund) om een toets te selecteren en de toegewezen actie te activeren.

Met **penbewegingen** (3) kunt u pannen, scrollen, zoomen, enz. door een penknop of ExpressKey ingedrukt te houden en de pen verticaal of horizontaal over het apparaat te bewegen.

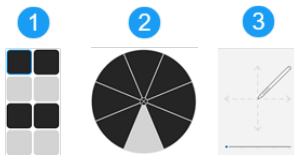

De bovenstaande screenshots dienen slechts ter illustratie.

Rasterpanelen en taartmenu's instellen en gebruiken

1. [Uw on-screen shortcut maken.](#)
2. [De knoppen voor het Rasterpaneel of Taartmenu aanpassen.](#)
3. [Wijs het rasterpaneel of taartmenu toe](#) aan een aanpasbaar onderdeel (zoals een penknop).
4. Start het rasterpaneel of taartmenu door op het aanpasbare onderdeel te drukken dat u in de vorige stap hebt toegewezen.
5. Klik op een rasterpaneel- of taartmenu-toets om de toegewezen actie te activeren.

Penbewegingen gebruiken



Opmerking: Penbewegingen zijn alleen beschikbaar op bepaalde apparaten.

1. [Een penbeweging aan een penknop of ExpressKey toewijzen.](#)
2. Houd de penknop of ExpressKey ingedrukt terwijl u de penpunt verticaal of horizontaal op uw apparaat beweegt om de penbewegingsactie (pannen, scrollen, zoomen, etc.) te activeren.

| Deel mijn gegevens niet | [Cookies](#) | [Gebruiksvoorwaarden](#) | [Privacybeleid](#) | [Privacy Californië](#)

On-screen shortcuts maken

De volgende instructies omschrijven hoe u een rasterpaneel of taartmenu kunt maken.



Opmerking: Op bepaalde apparaten zijn voorgeconfigureerde penbewegingen geïnstalleerd in Wacom Center en hoeven deze niet aangemaakt te worden.

Maak een rasterpaneel of taartmenu.

1. Open [Wacom Center](#).
2. Selecteer **On-screen shortcuts** in de [navigatiebalk](#).
3. Klik in de zijbalk On-On-screen shortcuts op de knop **Nieuw**.
4. Selecteer **Nieuw taartmenu** of **Nieuw rasterpaneel**.
5. Selecteer een **Layout** en voer een **Naam** in.
6. Klik op de knop **Toepassen** om uw nieuwe taartmenu of rasterpaneel te maken. U gaat daarna verder naar de pagina waarop de On-screen shortcut wordt vastgelegd. Hier kunt u [uw on-screen shortcuts aanpassen](#).

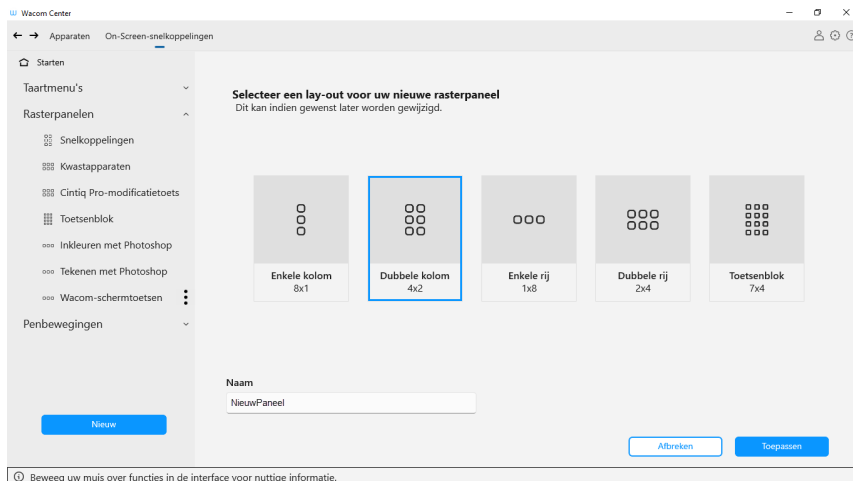

| Deel mijn gegevens niet | [Cookies](#) | [Gebruiksvoorwaarden](#) | [Privacybeleid](#) | [Privacy Californië](#)





On-screen shortcuts aanpassen

De volgende instructies omschrijven hoe u een rasterpaneel of taartmenu kunt aanpassen.



Opmerking: Op bepaalde apparaten zijn voorgeconfigureerde penbewegingen geïnstalleerd in Wacom Center en hoeven niet aangepast te worden.

1. Open **Wacom Center**.
2. Klik in de **navigatiebalk** op **On-screen shortcuts**.
3. Selecteer in de zijbalk On-screen shortcuts de naam van het **rasterpaneel** of **taartmenu** dat u wilt aanpassen.
4. Klik op de toets Rasterpaneel of Taartmenu en selecteer de actie die u wilt toewijzen uit de **zijbalk Actie**. Herhaal dit voor alle toetsen.
5. Als u **Toetsenbordsneltoets** selecteert:
 - Voeg een **toetsencombinatie** toe (bijv. Ctrl+Z) toe of **voeg speciale toetsen** toe (vooraf geconfigureerde toetsencombinaties zoals Alt+Tab).
 - Voer een **Naam** voor de toetsenbordsneltoets in.
 - Selecteer optioneel een **pictogram**.
 - Klik op **Toepassen**.
6. De volgende instellingen zijn optioneel:

Herhaal	Selecteer dit vakje als u wilt dat de actie wordt herhaald wanneer u de toets van het taartmenu of het rasterpaneel ingedrukt houdt.
Grootte raster- of taartmenu	Verschuif de schuifregelaar om de grootte van de on-screen shortcut op het scherm te wijzigen.
Tekstgrootte	Verplaats de schuifregelaar om de grootte van de tekst te wijzigen die wordt weergegeven op de On-screen shortcut wanneer deze op uw scherm verschijnt; de opties zijn klein, middelgroot en groot.
Label	<p>Gebruik het vervolgkeuzemenu om een labeltype te selecteren: Alleen tekst, Tekst en pictogrammen of Alleen pictogrammen. De selectie wordt weergegeven op alle On-screen shortcut-toetsen. Voorbeelden:</p> <p>Alleen tekst: </p> <p>Tekst & pictogram: </p> <p>Alleen pictogram: </p>
Weergave bij cursor	Laat het vakje onaanvinkt als u wilt dat de On-screen shortcut verschijnt op de laatste locatie waar u het hebt geopend. Vink het vakje aan als u wilt dat de on-screen shortcut bij het openen naast de cursor verschijnt.
Kleur	<p>Selecteer een kleur voor het hele rasterpaneel of radiaalmenu.</p> <p> Tip: Beweeg de muis over een toets om een pop-upmenu te openen waarin u een kleur voor die specifieke toets kunt selecteren.</p>
Toepassen op alle toetsen	Deze knop is alleen zichtbaar als er minstens één toets is die een ander kleurenschema gebruikt dan van een rasterpaneel of taartmenu. Klik op deze knop als u alle On-screen shortcuts dezelfde kleur wilt geven.
Starten	Selecteer het pictogram Launch  om uw huidige aanpassingen van de On-screen shortcut weer te geven op uw pendisplay of computerscherm.

7. Wijs uw **On-screen shortcut** toe aan een aanpasbare component, zoals een penknop of ExpressKey.

Belangrijk: Het toewijzen van een rasterpaneel, taartmenu of penbeweging aan een instelbare component (penknop, ExpressKey, enz.) is vereist om de On-screen shortcut te openen en te gebruiken.

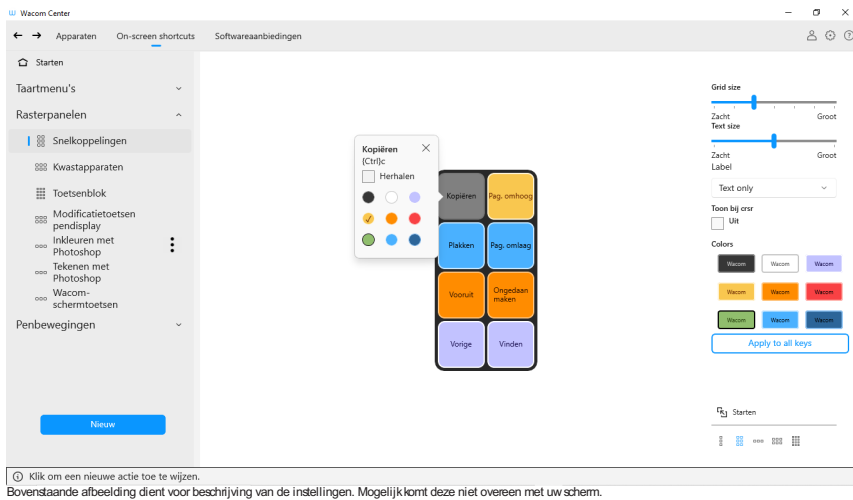

[Deel mijn gegevens niet] [Cookies](#) | [Gebruiksvoorwaarden](#) | [Privacybeleid](#) | [Privacy Californië](#)

On-screen shortcuts toewijzen

De onderstaande stappen laten zien hoe u een taartmenu, rasterpaneel of penbeweging aan een penknop kunt toewijzen. Zie opmerkingen onder elke reeks instructies voor andere aanpasbare onderdelen (ExpressKeys, etc.) waaraan u on-screen shortcuts kunt toewijzen.

Belangrijk: Het toewijzen van een rasterpaneel, taartmenu of penbeweging aan een aanpasbaar onderdeel (penknop, ExpressKey, etc.) is vereist om de on-screen shortcut zoals verwacht te laten werken.

Onderwerpen op deze pagina

- [Een taartmenu of rasterpaneel aan een penknop toewijzen](#)
- [Een penbeweging aan een penknop toewijzen](#)

Een taartmenu of rasterpaneel aan een penknop toewijzen



Opmerking: De volgende stappen geven een voorbeeld. Taartmenu's en rasterpanelen kunnen, afhankelijk van de beschikbare functies van uw apparaat, ook worden toegewezen aan ExpressKeys of aanraakbewegingen.

1. Open Wacom Center
2. Selecteer uw apparaat in de [zijkalk Apparaten](#).
3. Volg de instructies die met A of B gekenmerkt zijn, afhankelijk van wat in Wacom Center wordt weergegeven:
 - A. Als de **naam van uw pen** en de zijkalk Apparaten wordt weergegeven:
 - i. Selecteer de naam van de pen.
 - ii. Klik op de momenteel toegewezen actie naast een penknop.
 - iii. Open in de [zijkalk Actie](#) de categorie **Taartmenu of Rasterpaneel** en selecteer vervolgens de naam van het taartmenu of rasterpaneel dat u wilt toewijzen.
 - B. Als "**Peninstellingen**" in het [gebied met de hoofdinhoud](#) wordt weergegeven:
 - i. Klik op **Peninstellingen**. U gaat nu naar **Eigenschappen van het Wacom-tablet**.
 - ii. Klik op de uitklappijl naast een penknop.
 - iii. Selecteer **On-screen shortcuts** en selecteer vervolgens de naam van het taartmenu of rasterpaneel dat u wilt toewijzen.
4. Druk op de penknop waaraan u in de vorige stap het taartmenu of het rasterpaneel hebt toegewezen. Uw On-screen shortcut wordt weergegeven op het scherm van het Wacom-pendisplay of op het scherm van uw computer als u een pentablet gebruikt.
5. Selecteer een toets om de toegewezen actie te activeren.



Tip: Na het starten van een Rasterpaneel of Taartmenu selecteert u het  punaisepictogram om het Rasterpaneel of Taartmenu blijvend open te houden.

Een penbeweging aan een penknop toewijzen



Opmerking: De volgende stappen geven een voorbeeld. Penbewegingen kunnen, afhankelijk van de beschikbare functies van uw apparaat, ook worden toegewezen aan ExpressKeys.

1. Open Wacom Center
2. Selecteer het apparaat dat u met uw pen gebruikt in de [zijkalk Apparaten](#) en selecteer daarna uw pen.
3. Klik op de momenteel toegewezen actie naast een penknop.
4. Open in de zijkalk Acties de categorie **Penbewegingen** en selecteer vervolgens de bewegingsnaam die u aan de penknop wilt toewijzen (pannen/bladeren, zoomen, etc.).
5. Om de penbeweging te gebruiken, drukt u op de penknop terwijl u uw penpunt verticaal of horizontaal op uw apparaat beweegt om de toegewezen beweging uit te voeren.

| Deel mijn gegevens niet | [Cookies](#) | [Gebruiksvoorwaarden](#) | [Privacybeleid](#) | [Privacy Californië](#)

On-screen shortcuts bewerken

Gebruik deze stappen om taartmenu's of rasterpanelen te kopiëren, hernoemen, bewerken of verwijderen.



Opmerking: Penbewegingen kunnen niet gekopieerd, hernoemd, bewerkt of verwijderd worden.

Onderwerpen op deze pagina

- [Een taartmenu of rasterpaneel kopiëren](#)
- [Een taartmenu of rasterpaneel hernoemen](#)
- [Een taartmenu of rasterpaneel bewerken](#)
- [Een taartmenu of rasterpaneel verwijderen](#)
- [De lay-out van een Rasterpaneel wijzigen](#)

Een taartmenu of rasterpaneel kopiëren

1. [Open Wacom Center](#).
2. Selecteer **On-screen shortcuts** in de [navigatiebalk](#).
3. Houd in de zijbalk On-screen shortcuts de cursor boven de naam van de snelkoppeling die u wilt kopiëren en klik op het Meer opties -pictogram.
4. Select **Dupliceren**. Het gekopieerde taartmenu of rasterpaneel wordt met een nieuwe naam (bijvoorbeeld Wacom-schermtoetsen.1) in de zijbalk weergegeven.

Een taartmenu of rasterpaneel hernoemen

1. [Open Wacom Center](#).
2. Selecteer **On-screen shortcuts** in de [navigatiebalk](#).
3. Houd in de zijbalk On-screen shortcuts de cursor boven de naam van de snelkoppeling die u wilt hernoemen en klik op het Meer opties -pictogram.
4. Selecteer **Hernoemen**.
5. Wijzig de naam in het pop-up-scherm en klik op **OK**.

Een taartmenu of rasterpaneel bewerken

1. [Open Wacom Center](#).
2. Selecteer **On-screen shortcuts** in de [navigatiebalk](#).
3. Selecteer een bestaande on-screen shortcut in de zijbalk.
4. Voer uw bewerking uit in het gebied met de hoofdinhoud. De wijzigingen worden direct opgeslagen.

Een taartmenu of rasterpaneel verwijderen

1. [Open Wacom Center](#).
2. Selecteer **On-screen shortcuts** in de [navigatiebalk](#).
3. Houd in de zijbalk On-screen shortcuts de cursor boven de naam van de snelkoppeling die u wilt verwijderen en klik op het Meer opties -pictogram.
4. Selecteer **Verwijderen**.

De lay-out van een Rasterpaneel wijzigen

Wijzigingen van lay-out zijn alleen beschikbaar voor het omschakelen van de ene lay-out voor een Rasterpaneel naar een andere lay-out van een Rasterpaneel (bijvoorbeeld: wijzigen van Toetsenblok naar Dubbele kolom 4x2).

1. [Open Wacom Center](#).
2. Selecteer **On-screen shortcuts** in de [navigatiebalk](#).
3. Selecteer in de zijbalk On-screen shortcuts het rasterpaneel dat u wilt wijzigen.
4. Selecteer in het [gebied met de hoofdinhoud](#) een nieuwe lay-out voor het rasterpaneel.



Tip: Als u van een groter naar een kleiner Rasterpaneel omschakelt (bijvoorbeeld van 28 naar 8 toetsen), worden de eerste acht instellingen naar het kleinere Rasterpaneel overgedragen. Als u terugschakelt, zullen alle oorspronkelijke instellingen nog steeds aanwezig zijn.

| Deel mijn gegevens niet | [Cookies](#) | [Gebruiksvoorwaarden](#) | [Privacybeleid](#) | [Privacy Californië](#)

Lay-outs voor On-screen shortcuts

Hieronder ziet u voorbeelden van lay-outs voor Rasterpanelen, Taartmenu's en Penbewegingen.



Opmerking: Alle layouts van de on-screen shortcuts hebben de indeling "Alleen tekst".

Onderwerpen op deze pagina

- [Lay-outs voor Rasterpanelen](#)
- [Lay-out van taartmenu](#)
- [Lay-outs voor Penbewegingen](#)

Lay-outs voor Rasterpanelen

Hieronder worden drie voorbeelden van rasterpanelen weergegeven.



Opmerking: U kunt de lay-out van een rasterpaneel wijzigen in een andere rasterpaneel-layout.

Rasterpaneel met dubbele kolom (4x2):



Rasterpaneel met enkele rij (1x8):



Rasterpaneel met toetsenblok (7x4) (lijkt op het toetsenblok dat op het beeldscherm van uw computer wordt weergegeven):



Lay-out van taartmenu

Het taartmenu met 8 toetsen wordt hieronder weergegeven.



Lay-outs voor Penbewegingen

Twee penbewegingsvoorbeelden worden hieronder weergegeven.

 **Opmerking:** Op bepaalde apparaten zijn voorgeconfigureerde penbewegingen geïnstalleerd in Wacom Center.

Penbeweging pannen/bladeren:

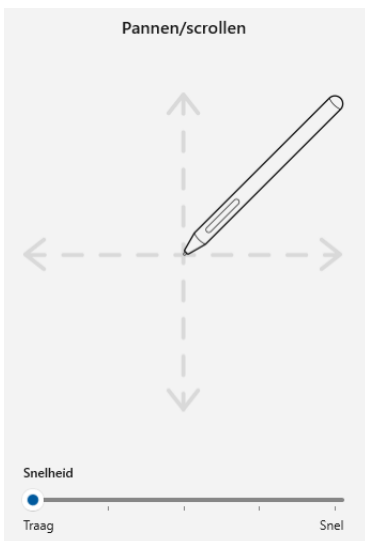

Penbeweging zoomen:

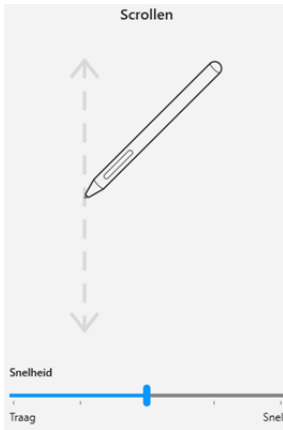

| [Deel mijn gegevens niet](#) | [Cookies](#) | [Gebruiksvoorwaarden](#) | [Privacybeleid](#) | [Privacy Californië](#)

Toepassings specifieke instellingen

De instellingen die zijn toegewezen aan aanpasbare onderdelen kunnen verder worden aangepast voor een specifieke toepassing. Dit maakt het uitvoeren van acties in de toepassing sneller en gemakkelijker.



Tip: Aanpasbare onderdelen met de mogelijkheid voor toepassings specifieke instellingen zijn onder andere ExpressKeys, penknoppen, de penpunt, Touch Rings, Rocker Rings, onscreen shortcuts, aanraakbewegingen en Touch Strips, afhankelijk van uw apparaat.

In de lijst Toepassing in Eigenschappen van het Wacom-tablet kunt u afzonderlijke toepassingen toevoegen en de instellingen van uw aanpasbare onderdeel voor deze toepassingen aanpassen. Als u bijvoorbeeld een toepassingspictogram selecteert en de instellingen van de Pen wijzigt, zijn uw wijzigingen alleen van toepassing op de Pen wanneer u de betreffende toepassing gebruikt.

Toepassings specifieke instellingen kunnen worden gebruikt voor alle Wacom-apparaten en voor de ExpressKey-afstandsbediening.



Opmerking: Als er toepassings specifieke instellingen worden toegevoegd, verandert het pictogram **Alles** in **Alle overige** en verschijnt er een toepassingspictogram voor de zojuist toegevoegde toepassing(en).

Onderwerpen op deze pagina

- [Een toepassings specifieke instelling opgeven](#)
- [Een toepassings specifieke instelling verwijderen](#)

Een toepassings specifieke instelling opgeven

1. [Open Wacom Center](#).
2. Selecteer uw apparaat in de [zijkant Apparaten](#).
3. Kies in het [gebied met de hoofdinhoud](#) de instelling waarvoor u een toepassings specifieke instelling wilt maken. U gaat nu naar Eigenschappen van het Wacom-tablet.
4. Klik in de lijst **Toepassing** op de knop **+**.
5. In het vak **Actieve toepassingen** selecteert u een toepassing waarvoor u aangepaste instellingen wilt opgeven, of bladert u naar het uitvoerbare bestand van een toepassing die op uw computer is geïnstalleerd.
6. Klik op **OK**.
7. Met het nieuw toegevoegde toepassingspictogram in de lijst **Toepassing** kunt u de instellingen voor het geselecteerde **Apparaat** opgeven.



Opmerking: Als een toepassing eenmaal is toegevoegd, wordt deze weergegeven in de lijst Toepassing zodra het bijbehorende apparaat in de lijst **Apparaat** is geselecteerd.

Een toepassings specifieke instelling verwijderen

Belangrijk: Op deze manier kunt u niet de speciale instellingen voor **Functies** verwijderen (ExpressKeys, Touch Rings, enz.).

1. [Open Wacom Center](#).
2. Selecteer uw apparaat in de [zijkant Apparaten](#).
3. Selecteer in het [gebied met de hoofdinhoud](#) de instelling voor het apparaat waarvan u de toepassings specifieke instelling wilt verwijderen.
4. Selecteer in de lijst Toepassing in Eigenschappen van het Wacom-tablet de toepassing die u wilt verwijderen.
5. Klik in de lijst **Toepassing** op de knop **-**.
6. Klik op **Verwijderen** om uw keuze te bevestigen. De geselecteerde toepassing wordt verwijderd uit de lijst, evenals alle bijbehorende aangepaste instellingen van het apparaat.
7. Als u **alle** toepassings specifieke instellingen van een apparaat wilt verwijderen, klikt u op de knop **-**. Plaats het apparaat vervolgens terug op het apparaat. Het apparaat wordt weer aan de lijst Apparaten toegevoegd, met de standaardinstellingen.



Opmerking: Als twee programma's dezelfde naam voor het uitvoerbare bestand hebben, delen ze dezelfde aangepaste instellingen.

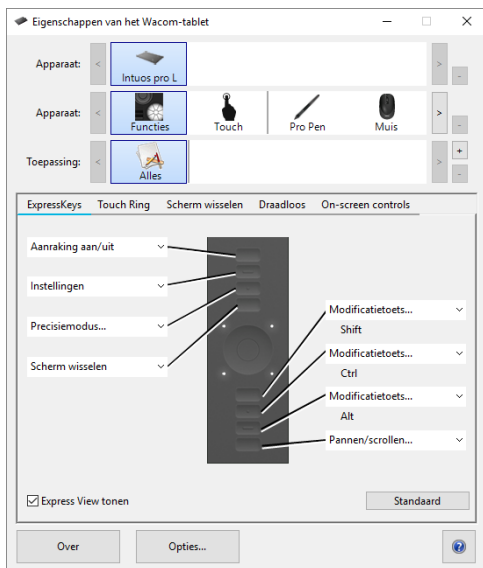

Bovenstaand screenshot dient ter beschrijving van de instellingen. Mogelijk komt deze niet overeen met uw scherm.

| Deel mijn gegevens niet | [Cookies](#) | [Gebruiksvoorwaarden](#) | [Privacybeleid](#) | [Privacy Californië](#)

Draadloos werken

Uw apparaat is ontworpen voor draadloos gebruik met behulp van de draadloze accessoirekit van Wacom. Om de kit te bestellen of om andere accessoires en productopties te bekijken gaat u naar de [Wacom Store](#).

Zie [Draadloze bediening instellen](#) om de kit te installeren en in gebruik te nemen.

Onderwerpen op deze pagina

- [Draadloze accessoirekit](#)
- [Optimalisatie van draadloos werken](#)
- [Zie ook](#)

Draadloze accessoirekit

De draadloze Wacom-accessoirekit bevat de volgende onderdelen:

- De draadloze Wacom-module wordt aangesloten op uw apparaat.



- De draadloze Wacom-ontvanger wordt aangesloten op de computer. Als deze niet wordt gebruikt, kunt u hem opbergen in uw Wacom-apparaat. Zie [Opbergvak voor draadloze ontvanger](#).



- De oplaadbare lithium-ionbatterij wordt in het Wacom-apparaat geplaatst.

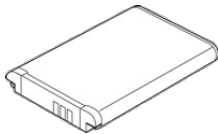

Opmerking: De draadloze module en ontvanger zijn in de fabriek met elkaar gekoppeld. Als de module of de ontvanger kwijtgeraakt of beschadigd is, moet u een nieuwe draadloze accessoirekit aanschaffen. Batterijen kunnen los worden aangeschaft. Zie [Onderdelen en accessoires bestellen](#).

Optimalisatie van draadloos werken

Als de schermcursor traag reageert op bewegingen van de pen op het apparaat, als de schermcursor vaak onregelmatig beweegt of als u teveel rechte lijnen ziet bij het tekenen in grafische toepassingen, kan dit erop wijzen dat via de draadloze verbinding niet alle gegevens van het apparaat met de benodigde snelheid kunnen worden verstuurd. Dit kan worden veroorzaakt door interferentie van andere radiobronnen, obstructies in het pad van de radiogolven, te grote afstand tot de computer of een combinatie van deze factoren.

Probeer het volgende om de draadloze verbinding te verbeteren en de prestaties van het apparaat te optimaliseren:

- Verwijder alle metalen objecten die zich tussen het Wacom-apparaat en de draadloze Wacom-ontvanger op uw computer bevinden.
- Sluit een USB-verlengkabel aan op de draadloze ontvanger en plaats de ontvanger op uw bureau of ergens anders in het zicht van het Wacom-apparaat.
- Plaats het apparaat dicht bij uw computer.
- Schakel alle andere apparaten uit die in het 2,4-GHz radiospectrum zitten, bijvoorbeeld mobiele telefoons enz. of plaats hun antennes verder van uw computer af.



Waarschuwing: Raadpleeg de gids "Belangrijke productinformatie", die beschikbaar is in het [Wacom Center](#), voor de veiligheidsvoorschriften voor de batterij.

Zie ook

[Batterij- en stroombeheer](#)
[Informatie over de levensduur van de batterij](#)
[Batterij vervangen](#)
[Opbergvak voor draadloze ontvanger](#)

| Deel mijn gegevens niet | [Cookies](#) | [Gebruiksvoorwaarden](#) | [Privacybeleid](#) | [Privacy Californië](#)

Draadloze bediening instellen

Configureer uw apparaat voor draadloos gebruik.



Waarschuwing: Zie het document [Belangrijke productinformatie](#), dat beschikbaar is in het [Wacom Center](#) voor de veiligheidsvoorschriften voor de batterij.

1. Koppel de USB-kabel los en draai het apparaat om. Verwijder het/de deksel(s) van het vak door het/de deksel(s) van het apparaat af te schuiven.



Opmerking: Middelgrote en grote Intuos Pro-apparaten hebben één klep voor de draadloze Wacom-module en één klep voor het vak voor de oplaadbare batterij. Kleine Intuos Pro- en Intuos-apparaten hebben één klep.

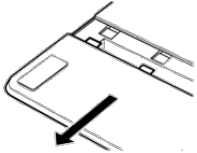

2. Plaats de batterij, waarbij u ervoor zorgt dat de contactpunten van de batterij zich op één lijn bevinden met de contactpunten in de tablet, en druk de batterij op zijn plaats.



Opmerking: Druk de batterij niet rechtstreeks naar beneden wanneer u deze plaatst. Zorg dat de contactpunten van de batterij zich op één lijn bevinden met de contactpunten in de tablet en druk die kant van de batterij eerst op zijn plaats voordat u de andere kant naar beneden drukt.

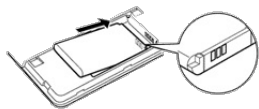

3. Installeren van de draadloze module:
 - Til de houder van de draadloze module op en haal deze eruit. De locatie van de houder kan enigszins verschillen, afhankelijk van het model van uw Intuos.
 - Bewaar de houder van de module als gereedschap voor het verwijderen van de draadloze module.
 - Schuif de draadloze module in het apparaat en zorg ervoor dat de module goed op zijn plaats zit.

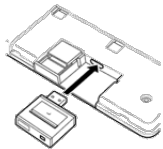
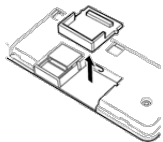

4. Lijn de klep voor het vak van de draadloze module uit en schuif deze op zijn plaats.
5. Sluit de draadloze Wacom-ontvanger aan op een actieve USB-poort op uw computer of op een USB-hub.

Schakel uw computer in als u dat nog niet hebt gedaan, en wacht totdat het systeem klaar is voor gebruik. Uw apparaat moet nu draadloos verbinding maken. Zie [Draadloos](#) voor informatie over het instellen van draadloze bediening.

De draadloze module verwijderen:

1. Draai het apparaat om. Verwijder het deksel van het vak door het deksel van het apparaat af te schuiven.
2. Maak de module met uw nagel of met iets anders (geen metaal) los. U kunt de houder ook gebruiken als een haak om de draadloze module los te trekken en de module uit het apparaat te schuiven.
3. Druk de houder in de sleuf voor de draadloze module.
4. Lijn de klep van het vak voor de draadloze module uit en schuif deze terug op zijn plaats.

Draadloos verbinden

U kunt uw apparaat draadloos of in de USB-modus gebruiken maar niet in beide modi tegelijk. De draadloze modus wordt geactiveerd wanneer uw apparaat op de juiste manier is geconfigureerd voor draadloze werking en de USB-kabel niet is aangesloten.

Als het apparaat is geconfigureerd voor draadloze modus en de USB-kabel is losgekoppeld, zoekt het apparaat naar de draadloze ontvanger en maakt daar binnen 4 seconden verbinding mee. Als de ontvanger niet wordt gevonden, gaat het apparaat in slaapstand. Als u een USB-kabel aansluit, wordt de draadloze modus uitgeschakeld en wordt de USB-modus geactiveerd.

Druk kort op de aan-uitknop om het apparaat uit de slaapstand te halen.

Onderwerpen op deze pagina

- [Lampjes bij draadloos gebruik](#)
- [Inschakelen](#)

Lampjes bij draadloos gebruik

De batterijstatus-leds voor Intuos en Intuos Pro bevinden zich aan de achterkant van het apparaat naast het opbergvak voor de draadloze ontvanger, dicht bij de rechter- of linkerhoek van het apparaat.

De led is:

- Oranje wanneer de USB-kabel is aangesloten en de batterij wordt opgeladen.
- Groen wanneer de USB-kabel is aangesloten en de batterij helemaal is opgeladen.
- Uit wanneer de USB-kabel is losgekoppeld en het apparaat draadloos wordt gebruikt.



Inschakelen

1. Laad de batterij van het apparaat volledig op. Als de batterij volledig is opgeladen en de led groen brandt, kunt u de USB-kabel verwijderen om draadloos te werken.
2. Zorg ervoor dat het apparaat zich binnen het bereik van uw computer bevindt.
3. Druk op de aan-/uitknop op de draadloze module. De draadloze verbinding moet binnen 4 seconden tot stand worden gebracht.
4. Controleer de verbinding door de pen op het apparaat te gebruiken om de cursor op het scherm te verplaatsen. Zie ook [Batterij en draadloze status](#).



Opmerking: Pairing is niet nodig. De draadloze module en de draadloze ontvanger zijn in de fabriek aan elkaar gekoppeld en werken als een set.



Opmerking: Uw apparaat kan binnen 10 meter van de computer draadloos worden bediend.



Opmerking: Hoewel het niet noodzakelijk is dat uw computer zich "in het zicht" van de draadloze ontvanger bevindt, kan interferentie van andere apparaten of metalen voorwerpen in de gezichtslijn een negatieve invloed op de prestaties van het apparaat hebben.



Opmerking: Wanneer u de computer opstart, moet u wachten totdat het besturingssysteem volledig is gestart. Daarna schakelt u de draadloze module in (als deze niet al is ingeschakeld) om draadloos te kunnen werken.



Opmerking: Het gebruik van draadloze apparaten is in de meeste landen gereguleerd. Als u draadloos werkt terwijl u op reis bent, moet u bij de regelgevende instanties in de landen die u bezoekt nagaan of er beperkingen gelden die van toepassing zijn op uw product.

| Deel mijn gegevens niet | [Cookies](#) | [Gebruiksvoorwaarden](#) | [Privacybeleid](#) | [Privacy Californië](#)

Draadloos - Opbergvak voor ontvanger

U kunt uw draadloze ontvanger aangesloten laten op uw computer, zodat deze altijd beschikbaar is voor gebruik. U kunt de draadloze ontvanger echter ook in uw apparaat opbergen, als u dat liever doet. De locatie van het opbergvak kan enigszins variëren, afhankelijk van het model van uw Intuos.

De ontvanger in het apparaat opbergen:

1. Open het klepje van het opbergvak voor de draadloze ontvanger met uw nagel of een geschikt voorwerp (geen metalen voorwerp).
2. Schuif de houder voor de draadloze ontvanger gedeeltelijk uit de behuizing van het apparaat.

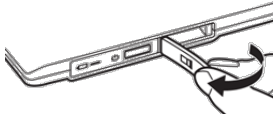

3. Plaats de ontvanger in de houder.
4. Duw de houder volledig in de behuizing van het apparaat en sluit het klepje.

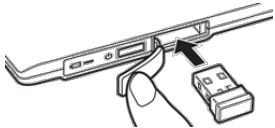

Zie ook [Draadloos instellen](#) en [Draadloze verbinding](#).

| Deel mijn gegevens niet | [Cookies](#) | [Gebruiksvoorwaarden](#) | [Privacybeleid](#) | [Privacy Californië](#)

Batterijstatus

Uw apparaat geeft informatie over uw draadloos gebruik en draadloze status. De status-led van de tablet kan het volgende aangeven:

- Oranje: De draadloze modus wordt tot stand gebracht.
- Aan: De draadloze modus is ingeschakeld.
- Uit: De slaapstand of de draadloze modus is uitgeschakeld.

De status-led van de batterij op de draadloze module kan het volgende aangeven:

- Oranje: de USB-kabel is aangesloten en de batterij wordt opgeladen.
- Groen: USB-kabel is aangesloten en de batterij is volledig opgeladen.
- Uit:
 - Het apparaat is met een USB-kabel aangesloten en bevindt zich in de USB-onderbrekingsmodus of in de USB-verbindingsmodus
 - De USB-kabel is losgekoppeld en de batterij wordt niet opgeladen.
 - De USB-kabel is losgekoppeld en de tablet wordt draadloos gebruikt.

Wanneer u het apparaat niet op de computer hebt aangesloten, kunt u de batterij opladen met een standaardadapter met een uitgangsspanning van 5V. U kunt de batterij zo echter niet snel opladen.

In draadloze modus kunt u de status van de batterij en de draadloze bedieningsopties op het tabblad Draadloos weergeven. Zie ook [Draadloze verbinding](#).

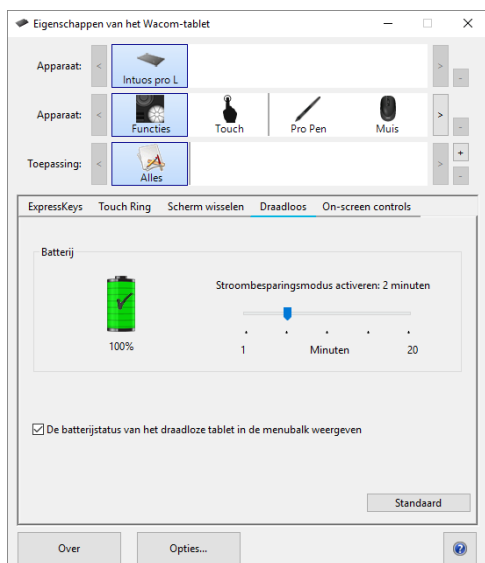

Bovenstaande afbeelding dient voor beschrijving van de instellingen. Mogelijk komt deze niet overeen met uw scherm.

- Met de schuifregelaar kunt u het apparaat op de stroombesparingsmodus zetten. Zie [Stroombesparingsfuncties](#).
- Het pictogram voor de batterijstatus geeft aan dat het apparaat wordt gebruikt en geeft bij benadering het resterende batterijniveau aan.
- Een pictogram van een stekker betekent dat het apparaat via de USB-kabel op elektriciteit werkt en dat de batterij wordt opgeladen.
- Een vinkje betekent dat de batterij volledig is opgeladen.
- Er wordt een waarschuwingspictogram weergegeven wanneer het batterijniveau beneden de 20% komt.

[Deel mijn gegevens niet] | [Cookies](#) | [Gebruiksvoorwaarden](#) | [Privacybeleid](#) | [Privacy Californië](#)

Levensduur van de batterij

Als u uw apparaat draadloos gebruikt, is de levensduur van de batterij afhankelijk van het gebruik en het model van uw apparaat. U kunt rekenen op een volle dag werken voor kleine en middelgrote apparaatmodellen, en op een halve dag voor een groot apparaat. Wacom raadt u aan een extra batterij te kopen. Zie [Onderdelen en accessoires bestellen](#).

De gemiddelde levensduur van lithium-ionbatterijen is twee tot drie jaar, ook als ze niet worden gebruikt. Laad de batterij onmiddellijk op als er wordt gemeld dat de batterij bijna leeg is. Zie [Stroombesparingsfuncties](#).

Het apparaat gebruikt batterijstroom wanneer de draadloze Wacom-module is ingeschakeld en schakelt over naar de slaapstand wanneer het batterijniveau laag is. In de slaapstand wordt een kleine hoeveelheid stroom gebruikt. Wacom raadt aan om de batterij op te laden en vervolgens de draadloze module uit te schakelen voordat u het apparaat een aantal dagen niet gebruikt. Verwijder de batterij als u het apparaat langer dan een maand opslaat. Zie [Batterij- en stroombeheer](#).

Controleer de status van uw batterij op het tabblad [Draadloos](#) in Eigenschappen van de Wacom-tablet.

Wanneer de spanning van de batterij onder een minimumniveau komt, verhindert een intern beveiligingscircuit in de batterij dat de batterij kan worden opgeladen. Als dit circuit is ingeschakeld, kunt u de batterij niet meer opladen. Als u de batterij zes maanden achter elkaar niet gebruikt, kan het gebeuren dat u de batterij niet meer kunt opladen.



Waarschuwing: Raadpleeg de gids "Belangrijke productinformatie", die beschikbaar is in het [Wacom Center](#), voor de veiligheidsvoorschriften voor de batterij.

| Deel mijn gegevens niet | [Cookies](#) | [Gebruiksvoorwaarden](#) | [Privacybeleid](#) | [Privacy Californië](#)

Batterij- en stroombeheer

Deze aanbevelingen zullen u helpen optimaal te profiteren van uw batterij en draadloze functies.

- Sluit de USB-kabel aan op uw apparaat en op een USB-poort op uw computer, of op een aangesloten USB-hub. De batterij wordt opgeladen als de USB-kabel is aangesloten en de batterij nog niet volledig is opgeladen.
- Sluit wanneer u de batterij oplaadt de USB-kabel altijd rechtstreeks aan op uw computer of op een USB-hub met stroomvoorziening om ervoor te zorgen dat er voldoende stroom wordt geleverd om de batterij op te laden.
- Wanneer u het apparaat niet met een USB-kabel op de computer hebt aangesloten, kunt u de batterij opladen met een standaardadapter met een uitgangsspanning van 5V. U kunt de batterij zo echter niet snel opladen.

De batterij laden

Laad de batterij volledig op voordat u uw apparaat voor de eerste keer draadloos gebruikt. Bij dagelijks gebruik wordt de batterij in ongeveer 4 uur opgeladen. Het opladen van een volledig lege batterij duurt ongeveer 6 uur. De oplaadtijd is afhankelijk van het batterijniveau en de wijze waarop u het apparaat tijdens het opladen gebruikt.

U controleert de oplaadstatus van de batterij door Eigenschappen van de Wacom-tablet te openen en het tabblad Draadloos te selecteren. Het batterijpictogram en de status worden weergegeven in de Eigenschappen van de tablet.

De USB-verbinding schakelt de draadloze modus uit.

Belangrijk: Wanneer er wordt opgeladen, moeten de batterij en de draadloze Wacom-module in het apparaat zijn geplaatst.



Waarschuwing: Zie de Belangrijke productinformatie, bereikbaar vanaf het [Wacom Center](#), voor veiligheidsmaatregelen.

Zie ook:

- [Draadloze verbinding](#)
- [Levensduur van de batterij](#).

| Deel mijn gegevens niet | [Cookies](#) | [Gebruiksvoorwaarden](#) | [Privacybeleid](#) | [Privacy Californië](#)

Batterij vervangen

Als de batterij van het apparaat niet meer kan worden opgeladen, moet deze worden vervangen. Gebruik uitsluitend oplaadbare batterijen die geschikt zijn voor uw apparaat. Zie [Batterij- en stroombeheer](#). Zie [Onderdelen en accessoires bestellen](#) voor meer informatie over het aanschaffen van een nieuwe batterij.



Waarschuwing: Zie het document [Belangrijke productinformatie](#), dat beschikbaar is in het [Wacom Center](#) voor de veiligheidsvoorschriften voor de batterij.

Zie [Draadloos instellen](#) voor afbeeldingen van het plaatsen van de batterij.



Opmerking: Middelgrote en grote Intuos Pro-apparaten hebben één klep voor de draadloze Wacom-module en één klep voor het vak voor de oplaadbare batterij. Kleine Intuos Pro- en Intuos-apparaten hebben één klep. De batterij bevindt zich bij de linker- of rechterhoek achter op het apparaat.

1. Koppel de USB-kabel los en draai het apparaat om. Open het deksel van het batterijvak door dit van het apparaat af te schuiven.
2. Verwijder voorzichtig de oude batterij door deze van de contacten vandaan te duwen tot het andere uiteinde van de batterij vrij komt en haal de batterij uit het vak.

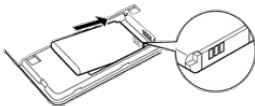

3. Plaats een nieuwe batterij. Zorg dat de polen van de nieuwe batterij op één lijn staan met de contactpunten van het apparaat en plaats de batterij in het batterijvak.



Opmerking: Druk de batterij niet rechtstreeks naar beneden wanneer u deze plaatst. Zorg dat de contactpunten van de batterij zich op één lijn bevinden met de contactpunten in de tablet en druk die kant van de batterij eerst op zijn plaats voordat u de andere kant naar beneden drukt.

4. Plaats de klep van het opbergvak voor de batterij weer terug.
5. Sluit de USB-kabel aan en laad de batterij volledig op. Zie [Batterij- en stroombeheer](#).

Zie voor meer informatie over het instellen en gebruiken van draadloze opties [Draadloos werken](#), [Draadloze verbinding](#).

Belangrijk: Wanneer u de batterij vervangt, moet u deze niet laten vallen. Bij een val kan de batterij intern worden beschadigd en moet deze worden vervangen, zelfs wanneer er geen waarneembare schade is.



Opmerking: Veel gemeenten hebben inzamelprogramma's voor batterijen. Verwijder de batterij in overeenstemming met de lokale voorschriften en de veiligheidsvoorschriften voor lithium-ion batterijen, zoals beschreven in het document [Belangrijke productinformatie](#), toegankelijk vanaf [Wacom Center](#). Houd batterijen buiten het bereik van kinderen.

| Deel mijn gegevens niet | [Cookies](#) | [Gebruiksvoorwaarden](#) | [Privacybeleid](#) | [Privacy Californië](#)

Stroombesparingsfuncties

In draadloze modus heeft het apparaat diverse functies voor energiebesparing en verbeterde prestaties.

- **Stroombesparingsmodus:** Na 2 minuten zonder gebruikersinvoer gaat het apparaat in de energiebesparende modus. De tijdparameter kan worden gewijzigd in Eigenschappen van het Wacom-tablet, op het tabblad **Draadloos**. Het apparaat uit energiebesparende modus halen:
 - Raak het apparaat aan
 - Druk op een ExpressKey
 - Plaats de pen in de nabijheid van het apparaat (afhankelijk van uw apparaatmodel).
- **Slaapstand:** Het apparaat gaat over in de slaapstand:
 - Als er meer dan 4 seconden geen draadloze verbinding is. Dit gebeurt bijvoorbeeld doordat u de computer uitschakelt, met het apparaat buiten het bereik van de computer komt of de draadloze ontvanger loskoppelt.
 - Als er gedurende 30 minuten niets met de tablet is gedaan.
 - Wanneer de batterij bijna leeg is. Laad in dat geval direct de batterij op.

Belangrijk: Bespaar batterijvermogen door de draadloze module uit te schakelen wanneer u het apparaat niet gebruikt. Anders moet het apparaat mogelijk opnieuw worden opgeladen voordat u het apparaat draadloos kunt gebruiken.

| Deel mijn gegevens niet | [Cookies](#) | [Gebruiksvoorwaarden](#) | [Privacybeleid](#) | [Privacy Californië](#)

Multi-touch

Met de multi-touch-functies van uw Wacom-apparaat kunt u communiceren met een computer door alleen uw vingertoppen op het oppervlak te gebruiken.

U kunt aanraakinvoer gebruiken net als op alle andere Windows- of Mac-apparaten. De aanraakfunctie wordt geactiveerd zodra u het actieve gebied van uw apparaat aanraakt.

Bij aanraakinvoer plaatst u uw vingers meestal zo ver uit elkaar als nog prettig voelt. Als u uw vingers te dicht bij elkaar plaatst, kan dit worden geïnterpreteerd als invoer met één vinger, of ziet het apparaat niet met welke vinger u een handeling hebt uitgevoerd. Houd de vingers binnen de actieve zone.



Opmerking: In sommige gevallen kan de aanraakfunctie worden in- en uitgeschakeld met een fysieke schakelaar op het apparaat.



Tip: Let erop dat u uw apparaat niet per ongeluk aanraakt. Als u bijvoorbeeld met uw handpalm het actieve gebied van uw apparaat aanraakt terwijl u inzoomt of bladert, kunt u onbedoeld rechtsklikken.



Tip: Bij sommige apparaten die zowel pen- als aanraakinvoer ondersteunen, wordt de aanraakinvoer uitgeschakeld wanneer de pen of de gum binnen het bereik van het apparaat is. U kunt de aanraakinvoer inschakelen door de pen en uw hand van het actieve gebied van uw apparaat te halen.

| Deel mijn gegevens niet | [Cookies](#) | [Gebruiksvoorwaarden](#) | [Privacybeleid](#) | [Privacy Californië](#)

Aanraakopties

Met het tabblad Aanraakopties kunt u configureren hoe het systeem op de standaardaanraking reageert.

1. [Open Wacom Center](#).
2. Selecteer uw apparaat in de [zijkalk Apparaten](#).
3. Selecteer in [gebied met de hoofdinhoud](#) de **Instellingen aanraken & bewegingen**. U gaat nu naar Eigenschappen van het Wacom-tablet.
4. Op het tabblad Aanraakopties kunt de volgende instellingen wijzigen:
 - o **Aanraakinvoer inschakelen**: Vink het vakje aan om aanraakinvoer in te schakelen.



Opmerking: De instelling **Aanraakinvoer inschakelen** is alleen van toepassing op apparaten zonder fysieke schakelaar voor Aanraking aan/uit.

- o **Snelheid aanwijspijl**: Past de aanwijspijl aan. Stel **Traag** in als u de schermcursor langzamer wilt verplaatsen, met meer vingerbewegingen. Stel **Snel** in als u de schermcursor snel wilt verplaatsen, met minder vingerbewegingen.
- o **Scrollsnelheid**: Past de scrollsnelheid van het aanraakbeweging voor scrollen in.
- o **Versnelling aanwijspijl**: Past het versnellingsniveau van de aanwijspijl aan. Stel **Laag** in voor een langzamere reactie op uw vingerbeweging op het apparaat. Kies de **Hoog**-instelling voor een snellere reactie.
- o **Tijd dubbele tik**: Past aan hoe snel u moet tikken voor dubbelklikken. Test uw instelling door de cursor in het gebied **Test** te plaatsen en twee keer te tikken.

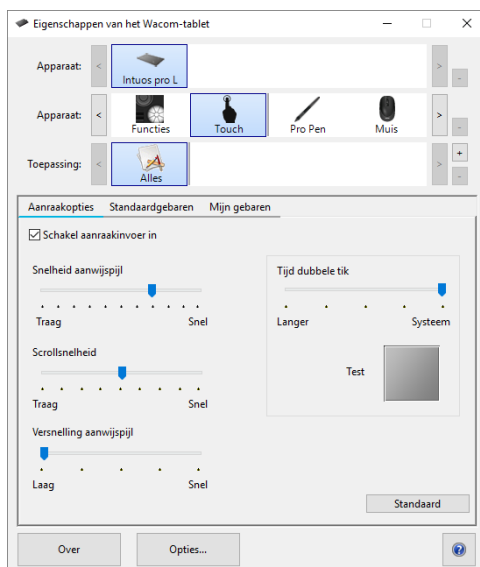

Bovenstaande afbeelding dient voor beschrijving van de instellingen. Mogelijk komt deze niet overeen met uw scherm.



Opmerking: De instellingen voor aanraaksnelheid en versnelling bij Eigenschappen van de Wacom-tablet zijn onafhankelijk van de algemene systeeminstellingen. Als u instellingen bij Eigenschappen van de Wacom-tablet wijzigt, blijven vergelijkbare systeeminstellingen ongewijzigd. Als u algemene systeeminstellingen wijzigt, kan dit echter wel de instellingen van uw apparaat beïnvloeden.

| Deel mijn gegevens niet | [Cookies](#) | [Gebruiksvoorwaarden](#) | [Privacybeleid](#) | [Privacy Californië](#)

Standaardbewegingen

Op het tabblad Standaardbewegingen kunt individueel vooraf ingestelde bewegingen in- of uitschakelen. Gebruik Standaardbewegingen om te navigeren, muisklikken uit te voeren, te scrollen, zoomen of draaien.

Belangrijk: Windows biedt geen ondersteuning voor het tabblad Standaardbewegingen op pendisplays.



Tip: Aanraakinvoer is ingeschakeld wanneer het is geselecteerd op het tabblad Aanraakoptyes of als de keuzeschakelaar op uw Wacom-apparaat is ingesteld op aanraakinvoer.

Instellingen Standaardbewegingen aanpassen

1. Open [Wacom Center](#).
2. Selecteer uw apparaat in de [zijkalk Apparaten](#).
3. Selecteer in [gebied met de hoofdinhoud](#) de **Instellingen aanraken & bewegingen**.
4. Selecteer in Eigenschappen van het Wacom-tablet het tabblad **Standaardbewegingen**.



Tip: Plaats de cursor boven een aanraakbeweging om er een statische afbeelding van te bekijken. Als u niet de cursor boven een specifieke aanraakbeweging houdt, worden de afbeeldingen afwisselend getoond.

5. Selecteer of deselecteer de bewegingen met één, twee en drie vingers om het beweging te activeren of deactiveren.
6. Voor **scrollen** selecteert u Natuurlijk of Standaard in het vervolgkeuzemenu om de richting van de scrollbeweging te bepalen.
7. Voor bewegingen met **drie vingers** selecteert u uw voorkeur in het vervolgkeuzemenu.

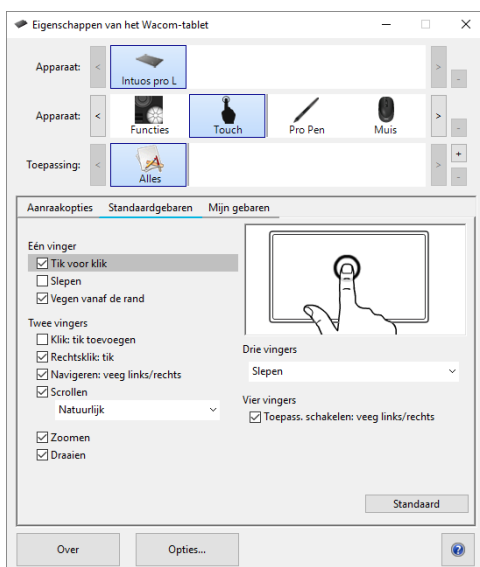

Bovenstaande afbeelding dient voor beschrijving van de instellingen. Mogelijk komt deze niet overeen met uw scherm.

[| Deel mijn gegevens niet](#) | [Cookies](#) | [Gebruiksvoorwaarden](#) | [Privacybeleid](#) | [Privacy Californië](#)

Mijn bewegingen

Op het tabblad Mijn bewegingen kunt u individueel aangepaste aanraakbewegingen in- of uitschakelen en de instellingen voor aanraken wijzigen met behulp van de vervolgkeuzemenu's.

Aangepaste aanraakbewegingen maken

1. [Open Wacom Center](#).
2. Selecteer uw apparaat in de [zijbalk Apparaten](#).
3. Selecteer **Instellingen aanraken & bewegingen**. U gaat nu naar Eigenschappen van het Wacom-tablet.
4. Selecteer het tabblad **Mijn bewegingen**.



Tip: Plaats de cursor boven een aanraakbeweging om er een statische afbeelding van te bekijken. Als u niet de cursor boven een specifieke aanraakbeweging houdt, worden de afbeeldingen afwisselend getoond.

5. Om een aanraakbeweging in te schakelen, selecteert u het vakje naast de naam van de beweging.
6. Om een aanraakbeweging te wijzigen, selecteert u een optie uit het vervolgkeuzemenu.

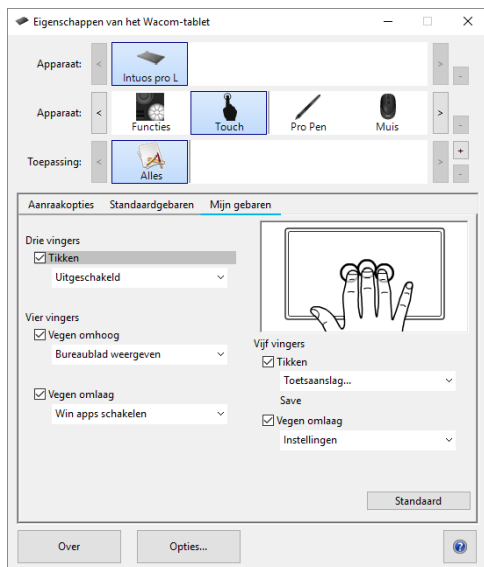

Bovenstaande afbeelding dient voor beschrijving van de instellingen. Mogelijk komt deze niet overeen met uw scherm.

| Deel mijn gegevens niet | [Cookies](#) | [Gebruiksvoorwaarden](#) | [Privacybeleid](#) | [Privacy Californië](#)

Uw apparaat toewijzen aan uw monitor

U kunt instellen hoe het oppervlak van uw apparaat op uw beeldschermen wordt geprojecteerd en hoe uw penbewegingen zich tot de cursorbewegingen op uw beeldscherm verhouden door de penmodus of muismodus te kiezen.



Tip: Als u vaak wisselt tussen penmodus en muismodus, wijst u de optie **Moduswissel** toe aan een aanpasbaar onderdeel zoals een ExpressKey of penknop, zodat u kunt wisselen met één druk op de knop.

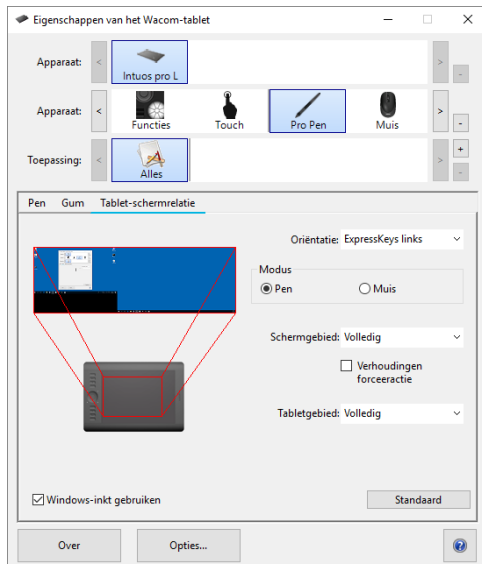

Bovenstaande afbeelding dient voor beschrijving van de instellingen. Mogelijk komt deze niet overeen met uw scherm.

Indien ondersteund door uw apparaat, kunt u de **gebruiksrichting** van het apparaat wijzigen door de zijkant te selecteren van het apparaat waarvoor u de ExpressKeys wilt gebruiken. Deze instelling geldt voor alle apparaten en toepassingen.

Als u gebruik wilt maken van de penkenmerken die Microsoft Windows ondersteunt, selecteert u Windows Ink gebruiken.

| Deel mijn gegevens niet | [Cookies](#) | [Gebruiksvoorwaarden](#) | [Privacybeleid](#) | [Privacy Californië](#)

Uw apparaat toewijzen in penmodus

Penmodus is de standaardmodus en de aanbevolen instelling voor uw apparaat. In de **Pen-modus** gebruik u de pen als een gewone pen en de interactie met uw apparaat is dan alsof het uw papier is. Elk punt op het apparaat verhoudt zich in absolute zin tot een specifiek punt op uw beeldscherm en de cursor abspringt naar het overeenkomstige punt op uw beeldscherm wanneer u uw pen op het apparaat plaatst.

Als u de **penmodus** selecteert, ziet u op het tabblad **Tablet-schermerelatie** een representatie van hoe uw apparaat zich tot uw beeldschermen verhoudt. Als u een andere tablet-schermerelatie wilt dan die er wordt weergegeven, kunt u dit wijzigen.

1. [Open Wacom Center](#).
2. Selecteer uw apparaat in de [zijkant Apparaten](#).
3. Selecteer **Tablet-schermerelatie** in het [gebied met de hoofdinhoud](#). U gaat nu naar Eigenschappen van het Wacom-tablet.
4. Selecteer onder **Modus** de optie **Pen**.
 - Standaard wordt het actieve gebied van het apparaat op uw volledige beeldscherm geprojecteerd. Als u meer dan één beeldscherm gebruikt, projecteert het apparaat op alle beeldschermen.



Waarschuwing: Als u de beeldschermeigenschappen in het menu met beeldscherminstellingen van uw computer wijzigt, verandert ook de tablet-schermerelatie op dit tabblad.

5. Selecteer in **Schermggebied** het deel van uw beeldscherm waarop u het apparaat wilt projecteren:
 - Selecteer **Volledig** als u op het hele gebied van de beeldschermen die op uw computer zijn aangesloten wilt projecteren.
 - Selecteer **Gedeelte** als u op een gedeelte van uw beeldscherm wilt projecteren. Selecteer het gedeelte op een van de volgende manieren:
 - Sleep onder **Sleep handgrepen** de hoeken van de rode rand om het schermgebied te definiëren waarop u wilt projecteren.
 - Selecteer **Klik om te definiëren** en gebruik uw cursor om het schermgebied waarop u wilt projecteren te selecteren.
 - **Voer coördinaten in** in pixels.
 - Selecteer een **beeldscherm** als u op het hele oppervlak van één beeldscherm wilt projecteren.
6. Selecteer in **Tabletgebied** het deel van uw apparaat waarop u het geselecteerde **schermgebied** wilt projecteren.
 - De opties zijn vergelijkbaar met de opties van **Schermggebied**.
7. Selecteer **Verhoudingen forceeractie** als u op uw apparaat en beeldschermen dezelfde verticale en horizontale verhoudingen wilt.
 - Als u **Verhoudingen forceeractie** selecteert en een cirkel op het apparaat tekent, ziet u ook een cirkel op het beeldscherm, maar een gedeelte van het actieve gebied van het apparaat is wellicht niet langer bruikbaar.
 - Als u **Verhoudingen forceeractie** niet selecteert en een cirkel op het apparaat tekent, ziet u mogelijk een ellips op het beeldscherm.



Tip: Als u niet goed weet welke instelling u moet kiezen, helpt het om naar de rode randen van het beeld op dit tabblad te kijken terwijl u afwisselend **Verhoudingen forceeractie** selecteert en deselecteert. Zo ziet u het effect hiervan op de tablet-schermerelatie.

Gedeelte van scherm

Kies één van de volgende drie manieren om het schermgedeelte te definiëren:

1. Handles verslepen
Rechthoek voor scherm positioneren

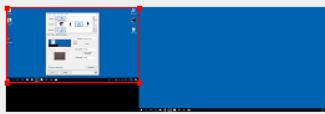

2. Gebied selecteren met cursor
Klik hier als u een schermgebied wilt definiëren.

3. Coördinaten invoeren (in pixels)
Bovenkant: Onderkant:
Linkerkant: Rechterkant:

Bericht:

Bovenstaande afbeelding dient voor beschrijving van de instellingen. Mogelijk komt deze niet overeen met uw scherm.

Gedeelte van tablet

Kies één van de volgende drie manieren om het tabletgebied te definiëren:

1. Handles verslepen
Rechthoek voor tablet positioneren

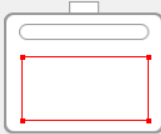

2. Gebied selecteren met apparaat
Klik om tabletgebied te definiëren

3. Coördinaten invoeren (in tellingen)
Bovenkant: Onderkant:
Linkerkant: Rechterkant:

Bericht:

Bovenstaande afbeelding dient voor beschrijving van de instellingen. Mogelijk komt deze niet overeen met uw scherm.

| Deel mijn gegevens niet | [Cookies](#) | [Gebruiksvoorwaarden](#) | [Privacybeleid](#) | [Privacy Californië](#)

Uw apparaat toewijzen in muismodus

In de **muismodus** kunt u de pen als muis gebruiken. De cursor blijft op het punt waar u gebleven was wanneer u de pen weer oppakt en u communiceert op dezelfde manier met uw apparaat als met een muismat of trackpad.

1. [Open Wacom Center](#).
2. Selecteer uw apparaat in de [zijkalk Apparaten](#).
3. Selecteer **Tablet-schermerelatie** in het [gebied met de hoofdinhoud](#). U gaat nu naar Eigenschappen van het Wacom-tablet.
4. Selecteer **Muis** in de sectie **Modus**.
5. Wijzig desgewenst de muisinstellingen:
 - **Muishoogte**: Verplaats de schuifregelaar om in te stellen hoe hoog u van het apparaat omhoog moet komen om de cursor over het scherm te blijven bewegen.
 - **Muisversnelling**: Verplaats de schuifregelaar om in te stellen hoe ver de schermcursor zich verplaatst op grond van de snelheid waarmee u over het apparaat beweegt.
 - **Muissnelheid**: Verplaats de schuifregelaar om in te stellen hoe ver de schermcursor zich verplaatst wanneer u over het apparaat beweegt.



Tip: De beste manier om te bepalen hoe u deze instellingen aanpast is door de schuifregelaars te verplaatsen en te testen hoe ze de cursorverplaatsing op het scherm beïnvloeden. **Muisversnelling** en **Muissnelheid** beïnvloeden elkaar, dus zorg ervoor dat u ze allebei verplaatst om te zien hoe ze samenwerken.



Waarschuwing: Wanneer u deze instellingen wijzigt, worden daarmee niet de bijbehorende instellingen in de systeeminstellingen van uw computer gewijzigd. Als u echter wijzigingen aanbrengt in de muisinstellingen in de systeeminstellingen van uw computer, kunnen deze wijzigingen invloed hebben op de werking van uw pen in de **Muis**-modus.

| Deel mijn gegevens niet | [Cookies](#) | [Gebruiksvoorwaarden](#) | [Privacybeleid](#) | [Privacy Californië](#)

Actief apparaatgebied

Het actieve gebied is het gebied op uw Wacom-apparaat waarmee u communiceert via pen of aanraking (indien ondersteund). Op het apparaat kan het actieve gebied aangegeven zijn met een andere kleur of patroon. De randen van het actieve gebied kunnen zijn omlijnd of aangegeven met markeringen in de hoeken.

Hoe werkt het actieve apparaatgebied met uw beeldschermen?

- Als u één beeldscherm hebt aangesloten op uw computer, wordt het actieve gebied toegewezen aan het volledige beeldscherm.
- Als u meerdere monitoren hebt aangesloten op uw computer, wordt het actieve gebied toegewezen aan alle beeldschermen.

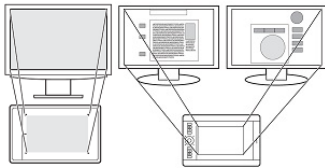

Hoe komen penbewegingen op het apparaat overeen met wat u ziet op het beeldscherm?

- Wanneer u de pen ergens op het apparaat plaatst, springt de schermcursor naar het overeenkomstige punt op de monitor.
- De schermcursor op uw monitor volgt uw bewegingen over het apparaatoppervlak.

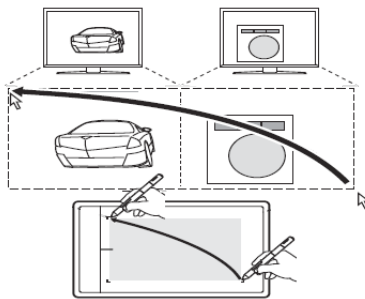

Tips voor het werken in het actieve apparaatgebied

- U kunt aanpassen hoe de actieve apparaatgebieden op uw beeldschermen worden geprojecteerd door [Wacom Center te openen](#), uw apparaat te selecteren in de [zijbalk Apparaten](#) en daarna [Tablet-schermerelatie](#) te selecteren in het [gebied met de hoofdinhoud](#). U gaat nu naar het tabblad [Tablet-schermerelatie](#) in [Eigenschappen](#) van het Wacom-tablet.
- U kunt schakelen tussen het werken op alle beeldschermen tegelijk en het werken op één beeldscherm door gebruik te maken van [Scherm wisselen](#).
- Als uw apparaat [aanraakfunctionaliteit](#) heeft, kunt u ook gebruik maken van bewegingen in het actieve gebied voor het uitvoeren van specifieke functies, zoals tweemaal tikken om te dubbelklikken op een item. U kunt naar de opties voor bewegingen gaan door [Wacom Center te openen](#), uw apparaat te selecteren in de [zijbalk Apparaten](#) en daarna [Instellingen Aanraken & bewegingen](#) te selecteren in het [gebied met de hoofdinhoud](#). U gaat nu naar het [Eigenschappen](#) van het Wacom-tablet, waar u uw wijzigingen kunt doorvoeren op het tabblad [Aanraakopties](#), [Standaardbewegingen](#) of [Geavanceerde bewegingen](#).

| Deel mijn gegevens niet | [Cookies](#) | [Gebruiksvoorwaarden](#) | [Privacybeleid](#) | [Privacy Californië](#)

Schakelen tussen beeldschermen met Scherm wisselen

Met **Scherm wisselen** kunt u schakelen tussen beeldschermen zodat u snel kunt wisselen tussen werken op al uw beeldschermen en werken op een afzonderlijk beeldscherm. Met Scherm wisselen wisselt u tussen de weergave die u hebt ingesteld op het tabblad **Tablet-schermrelatie** en elk van uw beeldschermen, één voor één.

1. Wijs **Scherm wisselen** toe aan een van de aanpasbare onderdelen van uw apparaat, zoals een penknop. Zie hier de algemene instructies over het toewijzen van een instelling aan een aanpasbaar onderdeel: [Uw Wacom-apparaat aanpassen](#).



Opmerking: Als u uw beeldschermen spiegelt of dupliceert of het beeld slechts op één beeldscherm weergeeft, is Scherm wisselen niet beschikbaar.

2. [Open Wacom Center](#).
3. Selecteer uw apparaat in de [zijkalk Apparaten](#).
4. Selecteer **Instellingen scherm wisselen**. U gaat nu naar het tabblad Scherm wisselen in Eigenschappen van het Wacom-tablet.



Opmerking: Op het tabblad Scherm wisselen is de eerste weergegeven optie de optie die is ingesteld op het tabblad **Mapping**. U kunt dit optioneel wijzigen door een pen in de lijst **Apparaat** te selecteren en daarna het tabblad **Tablet-schermrelatie** te selecteren.



Opmerking: Daaronder wordt elk van uw beeldschermen weergegeven in de volgorde die in het eigenschappenmenu van uw computer is ingesteld.

5. Als u wil dat Scherm wisselen een of meer van uw beeldschermen overslaat, heft u de selectie daarvan op.

Wanneer u nu Scherm wisselen activeert, wisselt u tussen de weergaveoptie die op het tabblad **Tablet-schermrelatie** is ingesteld en elk van uw beeldschermen.

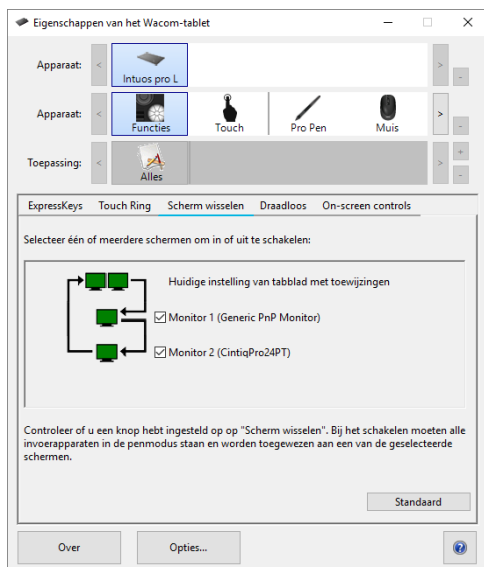

| Deel mijn gegevens niet | [Cookies](#) | [Gebruiksvoorwaarden](#) | [Privacybeleid](#) | [Privacy Californië](#)

Wacom Support

Als u een probleem tegenkomt met uw pen of Wacom-apparaat, voert u de aanbevolen actie in het foutbericht op het scherm uit. Als het probleem dan niet is opgelost, probeert u het volgende:

1. [Open Wacom Center](#).
2. Klik op het pictogram Globale instellingen  in de [navigatiebalk](#).
3. Klik onder **Opties voor probleemoplossing** op **Stuurprogrammacontrole** om de werking van het stuurprogramma te evalueren en indien nodig een eenvoudige probleemoplossing uit te voeren.
4. Neem de snelgids door die bij uw product is geleverd en controleer of het apparaat correct is ingesteld en of alle stekkers en connectoren goed zijn aangesloten.
5. Raadpleeg de Gebruikershelp voor informatie over het probleem.
6. Ga naar [Wacom-ondersteuning](#) en zoek naar een onderwerp met behulp van de zoekbalk of selecteer een van de kaarten met onderwerpcategorieën om naar de veelgestelde vragen te gaan.
7. Ga naar de pagina [Product Resources](#) om te zien of er een nieuw stuurprogramma beschikbaar is en installeer dat.
8. Voer diagnostische tests op uw apparaat en hulpmiddelen uit.



Tip: Instructies voor diagnostische tests ("Wacom-apparaat testen", "De pen testen", etc.) zijn te vinden onder **Wacom-ondersteuning** in de inhoudsopgave van deze Gebruikershelp.

Als u deze suggesties hebt geprobeerd en het probleem nog niet is opgelost, neemt u contact op met [Wacom-ondersteuning](#). Zorg dat u bij uw computer in de buurt bent en de volgende informatie bij de hand hebt:

- Het merk en model van uw computer en de versie van uw besturingssysteem.
- Welke apparaten op uw computer waren aangesloten toen het probleem optrad.
- De naam en versie van de software die u gebruikte toen het probleem optrad.
- Wat er gebeurd is en wat u deed op het moment dat het probleem optrad.
- De exacte tekst van de foutberichten die op uw beeldscherm werden weergegeven.
- Hoe u hebt geprobeerd het probleem op te lossen.

| Deel mijn gegevens niet | [Cookies](#) | [Gebruiksvoorwaarden](#) | [Privacybeleid](#) | [Privacy Californië](#)

De tablet testen

Zet uw computer aan. De status-led moet gaan branden. Er kan een korte vertraging optreden voordat het apparaat klaar is voor gebruik.

Als de led niet brandt, kunt u het probleem mogelijk zelf oplossen met deze tests.

1. Start de computer opnieuw op.
2. Controleer de kabels op beschadiging.
3. Open het apparaatbeheer of het menu met systeeminformatie op uw computer en controleer of de USB-poort waarop het apparaat is aangesloten goed werkt.
4. Controleer of de kabels goed zijn aangesloten op uw apparaat en computer.
5. Als u een USB-hub gebruikt, controleer dan of deze goed is aangesloten op uw computer. Als dit het geval is en uw apparaat werkt nog steeds niet, koppelt u het apparaat los en sluit u het aan op een USB-poort op uw computer.
6. Als u een USB-poort op uw computer gebruikt, sluit het apparaat dan aan op een andere USB-poort op uw computer. Als dat niet werkt, sluit het apparaat dan aan op een USB-poort van een andere computer.
7. Als u andere apparaten gebruikt zoals de muis, controleer dan of deze goed werken.

Neem contact op met de [Wacom-ondersteuning](#) als deze tests het probleem niet oplossen.

| [Deel mijn gegevens niet](#) | [Cookies](#) | [Gebruiksvoorwaarden](#) | [Privacybeleid](#) | [Privacy Californië](#)

De pen testen

Als uw pen niet naar verwachting functioneert, controleer dan de toegewezen functies of herstel deze naar de standaardinstellingen. Probeer ook de stappen op de pagina [Wacom-ondersteuning](#). Gebruik de onderstaande diagnostische stappen als het probleem blijft bestaan.



Opmerking: De beschikbare functies op uw pen kunnen variëren, afhankelijk van uw apparaat.

Diagnoseproblemen met uw pen

1. Open **Eigenschappen Wacom-tablet**.
2. Klik op de **Infoknop**.
3. Klik in het dialoogvenster dat wordt weergegeven op de knop **Diagnose...**



Opmerking: Het dialoogvenster Diagnose bevat dynamische informatie over het apparaat, uw apparaten en van toepassing zijnde informatie over aanraakgevoelige apparaten.

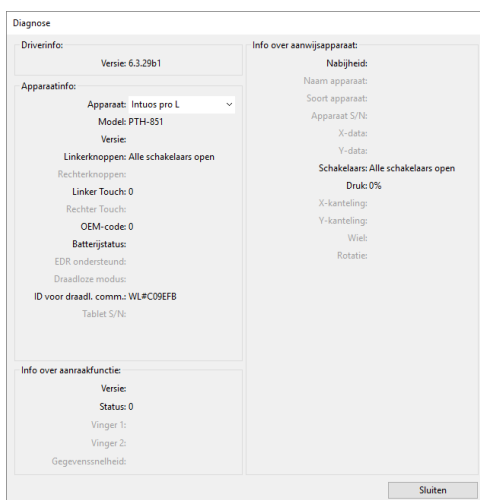

Bovenstaande afbeelding dient voor beschrijving van de instellingen. Mogelijk komt deze niet overeen met uw scherm.

4. Houd uw pen binnen 10 mm van het oppervlak van het apparaat terwijl u naar **Info over aanwijsapparaat** kijkt. Er wordt een waarde weergegeven bij **Nabijheid**, **Apparaatnaam**, **Apparaattype** en **Apparaat S/N** (serienummer).
5. Beweeg de pen langs het oppervlak van het apparaat. Terwijl u de pen verplaatst, veranderen de waarden van **X-data** en de **Y-data**.
6. Druk op het oppervlak met de penpunt en vervolgens met de gum. Terwijl u druk uitoefent, zouden de waarden voor **Schakelaars** en **Druk** moeten veranderen van ongeveer 0% tot ongeveer 100% wanneer u volledige druk uitoefent.
7. Druk om de beurt op de punt, gum en elke penknop. Wanneer u op elke penknop drukt, houdt u de penpunt iets boven het apparaatoppervlak. Als u op een item klikt, verandert het getal bij **Schakelaars** overeenkomstig een van deze nummers:



Pro Pen 2

- o Gum pen = 1
- o Penknop = 3
- o Penknop = 2
- o Penpunt = 1

Pro Pen 3

- Penknop = 4
- Penknop = 3
- Penknop = 2
- Penpunt = 1

**Airbrush**

- Punt Airbrush = 1
- Airbrush penknop = 2
- Gum Airbrush = 3



8. Beweeg de pen van een verticale stand naar rechts en vervolgens naar links. De waarde **X-penhelling** moet veranderen naar ongeveer +60 wanneer u naar rechts gaat. De waarde **X-penhelling** moet veranderen naar ongeveer -60 wanneer u naar links gaat.
9. Beweeg de pen van een verticale positie naar de onderzijde van het apparaat en vervolgens naar de bovenkant van het apparaat. De waarde **Y-penhelling** moet veranderen naar ongeveer +60 wanneer u naar de onderkant gaat. De waarde **Y-penhelling** moet veranderen naar ongeveer -60 wanneer u naar de bovenkant gaat.
10. Als u een Art Pen test, plaatst u de penpunt op het oppervlak van het apparaat en draait u deze langzaam op zijn as. Tijdens het draaien van de pen zou de waarde **Rotatie** moeten veranderen.
11. Als u een Airbrush test, draait u het muiswielje naar voren en naar achteren. De waarde **Wiel** wordt verlaagd naar ongeveer 0 wanneer het muiswielje helemaal naar voren is gerold. De waarde **Wiel** wordt verhoogd naar ongeveer 1000 wanneer het muiswielje helemaal naar achteren is gerold.

| Deel mijn gegevens niet | [Cookies](#) | [Gebruiksvoorwaarden](#) | [Privacybeleid](#) | [Privacy Californië](#)

De ExpressKeys testen

Als uw ExpressKeys niet naar verwachting functioneren, controleer dan de toegewezen acties of zet deze terug naar hun standaardinstellingen. Probeer ook de stappen op de pagina [Wacom-ondersteuning](#). Gebruik de onderstaande diagnostische stappen als het probleem blijft bestaan.

1. [Open Eigenschappen Wacom-tablet](#).
2. Klik op de **Infoknop**.
3. Klik in het dialoogvenster dat wordt weergegeven op de knop **Diagnose...**



Opmerking: Het dialoogvenster Diagnose bevat dynamische informatie over het apparaat, uw apparaten en van toepassing zijnde informatie over aanraakgevoelige apparaten.

4. Als er meerdere Wacom-apparaten op uw systeem zijn aangesloten, zorg dan dat u het apparaat dat u test in het vervolkeuzemenu **Apparaat** selecteert.
5. Kijk naar de kolom **Apparaatinformatie** terwijl u elke ExpressKey test.
6. Test de ExpressKeys door ze een voor een in te drukken. Elke keer als u op een toets drukt, wordt naast de categorie **Linkerknoppen** het nummer weergegeven dat bij de toets hoort.
7. Wanneer u klaar bent, klikt u op de knop **Sluiten**.

Neem contact op met de [Wacom-ondersteuning](#) als deze test niet helpt.

The screenshot shows a 'Diagnose' dialog box with the following sections:

- Driverinfo:** Versie: 6.3.29b1
- Apparaatinfo:**
 - Apparaat: Intuos pro L (dropdown menu)
 - Model: PTH-B51
 - Versie:
 - Linkerknoppen: Alle schakelaars open
 - Rechterknoppen:
 - Linker Touch: 0
 - Rechter Touch:
 - OEM-code: 0
 - Batterijstatus:
 - EDR ondersteund:
 - Draadloze modus:
 - ID voor draadl. comm.: WL#C09EFB
 - Tablet S/N:
- Info over aanraakfunctie:**
 - Versie:
 - Status: 0
 - Vinger 1:
 - Vinger 2:
 - Gegevensnelheid:
- Info over aanwijsapparaat:**
 - Nabijheid:
 - Naam apparaat:
 - Soort apparaat:
 - Apparaat S/N:
 - X-data:
 - Y-data:
 - Schakelaars: Alle schakelaars open
 - Druk: 0%
 - X-kanteling:
 - Y-kanteling:
 - Wiel:
 - Rotatie:

A 'Sluiten' button is located at the bottom right of the dialog box.

Bovenstaande afbeelding dient voor beschrijving van de instellingen. Mogelijk komt deze niet overeen met uw scherm.

| Deel mijn gegevens niet | [Cookies](#) | [Gebruiksvoorwaarden](#) | [Privacybeleid](#) | [Privacy Californië](#)

De Touch Ring testen

Als uw Touch Ring niet naar verwachting functioneert, controleer dan de toegewezen functies of herstel deze naar de standaardinstellingen. Probeer ook de stappen op de pagina [Wacom-ondersteuning](#). Gebruik de onderstaande diagnostische stappen als het probleem blijft bestaan.

1. [Open Eigenschappen Wacom-tablet](#).
2. Klik op de **Infoknop**.
3. Klik in het dialoogvenster dat wordt weergegeven op de knop **Diagnose...**



Opmerking: Het dialoogvenster Diagnose bevat dynamische informatie over het apparaat, uw apparaten en van toepassing zijnde informatie over aanraakgevoelige apparaten.

4. Als er meerdere Wacom-apparaten op uw systeem zijn aangesloten, zorg dan dat u het apparaat dat u test in het vervolgkeuzemenu **Apparaat** selecteert.
5. Kijk naar de kolom **Apparaat**informatie terwijl u de Touch Ring test.
6. Schuif met uw vinger over de gehele omtrek van de Touch Ring en observeer het nummer onder **Linker aanraking**. Dit geeft de huidige positie van uw vinger op de Touch Ring aan.
7. Druk op de middenknop en bevestig dat **Express View** op het scherm wordt weergegeven.
8. Wanneer u klaar bent, klikt u op de knop **Sluiten**.

Neem contact op met de [Wacom-ondersteuning](#) als deze test niet helpt.

Diagnose	
Driveinfo: Versie: 6.3.29b1	Info over aanwijsapparaat:
Apparaatinfo: Apparaat: Intuos pro L Model: PTH-851 Versie: Linkerknoppen: Alle schakelaars open Rechterknoppen: Linker Touch: 0 Rechter Touch: OEM-code: 0 Batterijstatus: EDR ondersteund: Draadloze modus: ID voor draadl. comm.: WL#C09EFB Tablet S/N:	Nabijheid: Naam apparaat: Soort apparaat: Apparaat S/N: X-data: Y-data: Schakelaars: Alle schakelaars open Druk: 0% X-kanteling: Y-kanteling: Wiel: Rotatie:
Info over aanraakfunctie: Versie: Status: 0 Vinger 1: Vinger 2: Gegevensnelheid:	
<input type="button" value="Sluiten"/>	

Bovenstaande afbeelding dient voor beschrijving van de instellingen. Mogelijk komt deze niet overeen met uw scherm.

| [Deel mijn gegevens niet](#) | [Cookies](#) | [Gebruiksvoorwaarden](#) | [Privacybeleid](#) | [Privacy Californië](#)

De draadloze verbinding testen

Er brandt een status-led wanneer het apparaat juist is aangesloten en door de computer als USB-apparaat is herkend. Als u problemen ondervindt met de draadloze verbinding, voert u de volgende controles uit.

1. Controleer of de draadloze module is ingeschakeld. Zie [Draadloze verbinding](#).
2. Controleer of de draadloze module en ontvanger op de juiste manier zijn geïnstalleerd. Zie [Draadloos instellen](#).
3. Controleer het batterijniveau op het tabblad Draadloos. Als de batterij bijna leeg is, sluit u de USB-kabel aan om de batterij op te laden. Zie [Batterijstatus](#).
4. Schakel de draadloze module uit en weer in.
5. Plaats het apparaat dicht bij de computer. Controleer of er zich geen metalen voorwerpen of massieve voorwerpen tussen het apparaat en de computer bevinden.
6. Volg deze stappen:
 - a. [Open Eigenschappen Wacom-tablet](#).
 - b. Klik op de **Infoknop**.
 - c. Klik in het dialoogvenster Info op **Diagnose**.
 - d. Het dialoogvenster Diagnose geeft aan of de **draadloze modus** aan of uit is.

Neem contact op met de [Wacom-ondersteuning](#) als deze tests het probleem niet oplossen

| Deel mijn gegevens niet | [Cookies](#) | [Gebruiksvoorwaarden](#) | [Privacybeleid](#) | [Privacy Californië](#)

Aanraakinvoer testen

Belangrijk: Als elementaire aanraakfuncties werken, zoals de cursor die uw vinger volgt, maar andere functies niet werken, installeer het Wacom-stuurprogramma dan opnieuw.

- Beweeg uw vinger over het oppervlak van het apparaat. De cursor moet met uw vinger mee bewegen.
- Tik op een item of tik twee keer op een map of programma. Het item moet worden geselecteerd of de map of het programma moet worden geopend.

Neem contact op met de [Wacom-ondersteuning](#) als deze test niet helpt.

| Deel mijn gegevens niet | [Cookies](#) | [Gebruiksvoorwaarden](#) | [Privacybeleid](#) | [Privacy Californië](#)

Verklarende woordenlijst

Acties	Omvat onder andere muisklikken, toetsenbordsneltoetsen (Ctrl+Z, enz.), navigatie (omhoog of omlaag scrollen, enz.), openen van on-screen shortcuts (rasterpaneel, enz.) en meer. U kunt Acties aan aanpasbare onderdelen zoals ExpressKeys, penknoppen, enz. toewijzen. Als u het aanpasbare onderdeel gebruikt, wordt de Actie uitgevoerd. Bijvoorbeeld: op een penknop drukken om rechts te klikken of op een ExpressKey drukken voor 'ongedaan maken'.
Toepassings specifieke instellingen	De apparaat- en toolinstellingen die aan individuele toepassingen zijn aangepast. Uw toepassings specifieke instellingen zijn telkens wanneer u de desbetreffende toepassing gebruikt van kracht.
Beeldverhouding	De verhouding tussen de verticale en horizontale dimensie van het apparaat.
Bluetooth	Een methode voor draadloze communicatie tussen apparaten.
Klikdruk	De hoeveelheid druk die u op de penpunt moet uitoefenen om te klikken.
Aanpasbaar onderdeel	Omvat ExpressKeys, penknoppen, Touch Rings, Rocker Rings, aanraakbewegingen en Touch Strips. Welke aanpasbare onderdelen voor u beschikbaar zijn, is afhankelijk van uw apparaat. U kunt een aanpasbaar onderdeel van uw apparaat een specifieke Actie laten uitvoeren.
Instelwiel	Een instelwiel is een aanpasbare bedieningsring op uw apparaat. Gebruik uw vinger om het instelwiel rechtsom of linksom te draaien en tijdsbesparende acties te activeren, zoals in-/uitzoomen, omhoog/omlaag scrollen en meer. Elk instelwiel heeft drie aanpasbare modi . Overschakelen tussen modi met behulp van Instelwiel omschakelen
Instelwiel omschakelen	Door op de ExpressKey te drukken die aan Instelwiel omschakelen is toegewezen, kunt u schakelen tussen de draaiwiel modi . Instelwiel omschakelen is standaard toegewezen aan de middelste ExpressKey  , maar u kunt elke ExpressKey aan Instelwiel omschakelen toewijzen.
Digitale inkt	Meestal handgeschreven inhoud die met een pen op een computer is gemaakt, in de vorm van tekeningen, markeringen in inkt of handschrift. Het handschrift kan worden omgezet in getypte tekst of worden gebruikt in het oorspronkelijke formaat.
Schermen	Een alomvattend begrip dat een computermonitor, een laptopscherm, een Wacom-pendisplay scherm etc. kan beschrijven.
Scherm wisselen	Een functie waarmee u uw apparaat op alle beeldschermen tegelijk of op één beeldscherm per keer kunt gebruiken. Uitsluitend beschikbaar voor systemen met meerdere beeldschermen.
Dubbelkliksnelheid	De maximale tijd die voor dubbelklikken mag verlopen tussen twee klikken.
Dubbelklikafstand	De maximale afstand (in scherm pixels) waarover de schermcursor tussen twee klikken kan worden verplaatst om toch nog als een dubbelklik te worden geaccepteerd. Een grotere dubbelklikafstand vereenvoudigt het dubbelklikken, maar kan in sommige grafische toepassingen een vertraging aan het begin van de penseelstreken veroorzaken.
Gum-compatibele toepassing	Een toepassing die de pengum ondersteunt. Deze toepassingen hebben op verschillende manieren baat bij de gum, afhankelijk van het doel van een toepassing.
Spreiden	Een beweging die wordt gebruikt bij het navigeren met aanraken. Raak het oppervlak van het apparaat aan met twee vingers bij elkaar en spreid uw vingers uit elkaar.
ExpressKeys	De aanpasbare onderdeelknoppen op uw apparaat.
Rasterpaneel	Een rechthoekige on-screen shortcut.
Modus	Een instelwiel heeft drie modi. U kunt aan elke modus acties toewijzen. Overschakelen tussen modi met behulp van Instelwiel omschakelen
Modificatietoets	De modificatietoetsen zijn Shift, Alt en Ctrl voor Windows of Shift, Control, Command en Option voor macOS. U kunt met de knoppen op uw invoerapparaten of met de ExpressKeys modificatietoetsen simuleren.
Penpunt	De vervangbare penpunt.
On-screen shortcuts	Menu's die worden weergegeven op het pendisplay of het beeldscherm van uw computer. U kunt on-screen shortcuts gebruiken om de instellingen te openen die u regelmatig gebruikt.
Koppelen	Het tot stand brengen van een virtuele (Bluetooth) koppeling tussen twee apparaten.
	Als een Wacom-apparaat zowel pen- als aanraakinvoer ondersteunt, kunt u met

Handpalmherkenning	handpalmherkenning uw hand op het Wacom-apparaat laten rusten, terwijl u de pen gebruikt zonder ongewenste markeringen te maken.
Pannen	Een beweging die wordt gebruikt bij het navigeren met aanraken. Raak het oppervlak van uw apparaat met uw vingers aan en beweeg ze in dezelfde richting.
Verschilzicht	De offset tussen de punt van de pen en de cursor die mogelijk wordt weergegeven als u op een Wacom-pendisplay tekent.
Pendisplay	Een Wacom-apparaat met een scherm. Als u op een pendisplay tekent, kunt u op het scherm van het pendisplay zien wat u tekent.
Penbewegingen	Hiermeer kunt u penbewegingen naar links, rechts, omhoog of omlaag aanpassen (ongedaan maken, herstellen, scrollen, zoomen, enz.) terwijl u uw penpunt beweegt en op een penknop of een ExpressKey drukt. Alleen beschikbaar op bepaalde apparaten.
Penhouder	Een opbergvak voor de pen, meestal aan uw apparaat bevestigd. Bevat vaak een lus waarin u uw pen kunt plaatsen. Hij is soms verwijderbaar en kan ook een penpuntverwijderaar en/of reservepunten bevatten.
Peninvoer	Een methode om uw computer te bedienen met de pen.
Penhouder	Een losstaand hulpmiddel om de pen in op te bergen, waarin u de pen met de punt omlaag kunt plaatsen.
Pentablet	Een Wacom-apparaat met een ondoorzichtig oppervlak. Als u op uw apparaat tekent, kunt u op het scherm van uw computer zien wat u tekent.
Knijpen	Een beweging die wordt gebruikt bij het navigeren met aanraken. Raak het scherm aan met twee vingers iets uit elkaar en breng uw vingers vervolgens naar elkaar toe of 'knijp' ze samen op het apparaatoppervlak.
Pixel	De kleinste maateenheid op uw beeldscherm.
Voorinstellingengroepen	Met voorinstellingengroepen kunt u snel tegelijkertijd een hele groep van instellingen voor ExpressKeys of instelwielen wijzigen. Voorinstellingen zijn geconfigureerd om specifieke use cases te ondersteunen of kunnen volledig worden aangepast.
Drukgevoeligheid	De punt en de gum van de Wacom-pen registreren de hoeveelheid druk die erop wordt uitgeoefend. Deze eigenschap dient om natuurlijk ogende pennen-, penseel- en gumstreken na te bootsen in drukgevoelige toepassingen.
Drukgevoelige toepassing	Een toepassing die drukgevoelige invoer ondersteunt.
Nabijheid	De hoogte boven het actieve gebied van het apparaat waarbinnen de pen wordt waargenomen.
Taartmenu	Een ronde on-screen shortcut.
Draaien	Een beweging die wordt gebruikt bij het navigeren met aanraken. Raak het apparaat aan met twee vingers iets uit elkaar en maak een cirkelbeweging, verplaats ze in tegengestelde richting of houd een vinger stil en beweeg de andere vinger rond de stilstaande vinger.
Vegen	Een beweging die wordt gebruikt bij het navigeren met aanraken. Raak het oppervlak van het apparaat met drie, vier of vijf vingers aan en veeg ze snel in dezelfde richting over het apparaat.
Tikken	Een beweging die wordt gebruikt bij het navigeren met aanraken. Raak uw apparaat kort met één vinger (of meerdere vingers, afhankelijk van de beweging) aan.
Aanraken	Een wijze van communicatie met een computer waarbij u alleen uw vingertoppen op uw apparaat gebruikt. Wordt ook wel aanraakinvoer genoemd.
Touch Ring	De aanpasbare bedieningsring op uw apparaat.
Touch Strips	De aanpasbare bedieningsstrips bevinden zich op de achterkant van de Cintiq 22HD.
Aanraaksensor	Het navigatiegebied op uw apparaat waar aanraakinvoer wordt gedetecteerd. De aanraaksensor bevindt zich in het actieve gebied en accepteert geen peninvoer.
Tracken	Een beweging die wordt gebruikt bij het navigeren met aanraken. Raak uw tablet met één vinger aan en beweeg uw vinger over het apparaatoppervlak.
USB/Bluetooth-keuzeschakelaar	Een schakelaar waarmee u makkelijk kunt wisselen tussen de apparaten die via een kabel of draadloos via Bluetooth verbonden zijn.
Kijkhoek	De hoek waarmee u op uw pendisplayscherm kijkt, wat invloed kan hebben op waar de cursor met betrekking tot de penpunt verschijnt. U kunt de pen-naar-punt-

Adapters voor Wacom Link/Wacom Link Plus	toewijzingsfunctie gebruiken om rekening met de kijkhoek te houden. Adapters voor sommige creatieve pendisplays op apparaten zonder USB-C-poort.
---	---

| Deel mijn gegevens niet | [Cookies](#) | [Gebruiksvoorwaarden](#) | [Privacybeleid](#) | [Privacy Californië](#)

Onderdelen en accessoires bestellen

Voor het aanschaffen van onderdelen en accessoires voor uw apparaat gaat u naar de [Wacom Store](#).

U kunt ook contact opnemen met uw plaatselijke verkoper, distributeur of de [Wacom-ondersteuning](#) voor uw regio.



Opmerking: Bepaalde onderdelen en accessoires zijn mogelijk niet overal verkrijgbaar.

| [Deel mijn gegevens niet](#) | [Cookies](#) | [Gebruiksvoorwaarden](#) | [Privacybeleid](#) | [Privacy Californië](#)

Verzorging van het apparaat

Volg deze voorzorgsmaatregelen en onderhoudstips voor optimale prestaties van uw apparaat.



Waarschuwing: Mors geen vloeistoffen op het apparaat of de pen. De apparaten kunnen defect raken als ze in aanraking komen met vloeistoffen.

- Reinig uw apparaat met een antistatische of licht vochtige doek, waarbij u lichte druk uitoefent.
- Wikkel de kabels niet rond het apparaat wanneer u het apparaat opbergt.
- Vervang uw penpunten regelmatig om te voorkomen dat er door versleten penpunten krassen op het oppervlak komen.
- Vermijd extreme temperaturen.

Zorg ervoor dat u de **Belangrijke productinformatie** leest met het oog op extra veiligheidsmaatregelen. U vindt deze in [Wacom Center](#) of op de pagina "Hulpmiddelen voor uw Wacom-apparaat": www.wacom.com/download.

| Deel mijn gegevens niet | [Cookies](#) | [Gebruiksvoorwaarden](#) | [Privacybeleid](#) | [Privacy Californië](#)

Over dit document

Dit online document wordt Gebruikershulp genoemd. Gebruikershulp is bedoeld om te helpen bij de installatie, functies en het geavanceerde gebruik van Wacom-apparaten, waaronder pennen en accessoires.

De Snelgids is een extra informatiebron die in de doos met uw Wacom-apparaat wordt meegeleverd en geeft u een overzicht van de initiële set-up of het installatieproces, zodat u uw Wacom-apparaat meteen kunt gaan gebruiken.

Onderwerpen op deze pagina

- [Dit moet u moet weten over Gebruikershulp](#)
- [Apparaatfuncties die vermeld zijn in de gebruikershulp](#)
- [Toegang tot Gebruikershulp](#)

Dit moet u moet weten over Gebruikershulp

Wanneer u de Gebruikershulp bekijkt, ziet u diverse meldingen met belangrijke informatie over het gebruik van uw Wacom-apparaat. In de Gebruikershulp staan de volgende meldingen:

Belangrijk: Deze melding biedt specifieke informatie die u nodig hebt voor optimaal gebruik van uw apparaat of belangrijke informatie over uw apparaat.



Waarschuwing: Deze melding biedt specifieke informatie die u nodig hebt voor veilig gebruik van uw apparaat, bijvoorbeeld over fysieke veiligheid of het veilig beheren van uw bestanden en gegevens, en de beste maatregelen om ervoor te zorgen dat uw apparaat goed werkt.



Opmerking: Deze melding biedt algemene informatie over het gebruik van uw apparaat, onder andere details over efficiëntie en functies, variaties of beperkingen. Deze melding wordt ook gebruikt om aan te geven of een actie beschikbaar is op alle apparaten.



Tip: Deze melding biedt aanvullende informatie over het gebruik van uw apparaat, onder andere over snelkoppelingen en nuttige tips.

De Gebruikershulp bevat ook koppelingen naar andere nuttige of relevante informatie. Wanneer u op een link klikt, wordt u doorgestuurd naar een andere URL-locatie. Dit is meestal een andere Gebruikershulp-pagina of de website van Wacom.

Apparaatfuncties die vermeld zijn in de Gebruikershulp

Gebruikershulp biedt uitgebreid inzicht in de functies van Wacom-apparaten. Deze bevat definities van functies, voorbeelden, schermafbeeldingen en instructies om gebruikers te helpen het meeste uit hun ervaringen met hun apparaten te halen. De **Gebruikershulp kan echter functies bevatten die niet beschikbaar zijn op uw specifieke apparaat**. Wacom probeert zo goed mogelijk aan te geven in welke gevallen een genoemde apparaatfunctie niet op alle apparaten beschikbaar is.

Open Gebruikershulp

U kunt Gebruikershulp vanaf de volgende locaties openen:

- Het Wacom Center hulppictogram
- Het Wacom Tablet Eigenschappen hulppictogram
- Op de pagina [Hulpmiddelen voor uw Wacom-apparaat](#): voer in de zoekbalk de naam of het modelnummer van uw product in en selecteer het product in de vervolgkeuzelijst. De Gebruikershulp voor het product verschijnt in de sectie **Handleiding en garantie**.



Opmerking: Gebruikershulp is gangbaar bij Windows- en MacOS-computers. Schermafbeeldingen zijn van een Windows-computer, tenzij anders vermeld.



Opmerking: Informatie over de door u gebruikte computer, het besturingssysteem en de toepassingssoftware is niet inbegrepen. Raadpleeg de productinformatie die bij deze producten wordt geleverd.

| Deel mijn gegevens niet | [Cookies](#) | [Gebruiksvoorwaarden](#) | [Privacybeleid](#) | [Privacy Californië](#)

Handelsmerken

Copyright © 2025 Wacom Co., Ltd.

Alle rechten voorbehouden. Wacom, Intuos, Cintiq, Movink en de respectievelijke logo's zijn handelsmerken en/of gedeponeerde handelsmerken van Wacom Co., Ltd.

Behalve voor strikt persoonlijk gebruik mag geen enkel onderdeel van deze informatie worden gereproduceerd.

Wacom heeft ernaar gestreefd de meest recente en meest nauwkeurige informatie op te nemen. Wacom behoudt zich echter het recht voor specificaties en productcombinaties naar eigen goeddunken en zonder voorafgaande kennisgeving te wijzigen, zonder de verplichting dergelijke wijzigingen hierin op te nemen.

Illustrator en Photoshop zijn gedeponeerde handelsmerken of handelsmerken van Adobe Systems Incorporated in de Verenigde Staten en/of andere landen. Microsoft en Windows zijn gedeponeerde handelsmerken of handelsmerken van Microsoft Corporation in de Verenigde Staten en/of andere landen. Apple, het Apple-logo en Mac zijn in de Verenigde Staten en andere landen gedeponeerde handelsmerken van Apple, Inc. ExpressKey is een handelsmerk van Ginsan Industries, Inc. en wordt gebruikt met toestemming. Android is een handelsmerk van Google, Inc.

Veel Wacom-apparaten zijn uitgerust met HDMI-technologie (High Definition Multimedia Interface). HDMI, het HDMI-logo en High Definition Multimedia Interface zijn handelsmerken of geregistreerde handelsmerken van HDMI Licensing LLC. USB-C is een gedeponeerd handelsmerk van USB Implementers Forum, Inc.

DisplayPort™ is een handelsmerk van de Video Electronics Standards Association (VESA®) in de Verenigde Staten en andere landen.

Alle overige bedrijfs- en productnamen die in deze documentatie worden vermeld, kunnen handelsmerken zijn en/of als handelsmerken zijn gedeponeerd. De producten van derden worden uitsluitend om informatieve redenen vermeld. De vermelding van dergelijke producten vormt geen goedkeuring of aanbeveling ervan. Wacom is niet aansprakelijk voor de prestaties of het gebruik van deze producten.



De gevaarlijke stoffen van displayproducten die op het vasteland van China worden verkocht voldoen aan de RoHS-richtlijn (beperking van gevaarlijke stoffen in elektrische en elektronische producten) en "Management Catalogue for the Restriction of the Use of Hazardous Substances in Electrical and Electronic Products" (beheercatalogus voor de beperking van het gebruik van gevaarlijke stoffen in elektrische en elektronische producten) en de beperkingen voor het gebruik van gevaarlijke stoffen in elektrische en elektronische producten. Het systeem met groene etiketten wordt gebruikt in de implementatie van het systeem voor beoordeling van conformiteit.

| [Deel mijn gegevens niet](#) | [Cookies](#) | [Gebruiksvoorwaarden](#) | [Privacybeleid](#) | [Privacy Californië](#)

Privacy

Bij Wacom hechten wij waarde aan uw privacy. Wij gebruiken analyses om basisinformatie te verzamelen over surfgedrag om de Gebruikershulp te verbeteren. Raadpleeg ons [privacybeleid](#) voor meer informatie.

Wacom Experience Program voor tabletstuurprogramma's

U kunt Wacom helpen haar producten te verbeteren door mee te doen aan het Wacom Experience Program voor tabletstuurprogramma's. Als u meedoet aan het programma, zal het stuurprogramma automatische bepaalde diagnostische en gebruiksgegevens voor uw Wacom-product opsturen.



Opmerking: Het Wacom Experience Program geldt niet voor Enterprise-apparaten.

1. [Open Wacom Center](#).
2. Klik op het pictogram Globale instellingen  in de [navigatiebalk](#).
3. Klik onder **Wacom Experience Program voor tabletstuurprogramma**, op de link **Privacyverklaring tabletstuurprogramma** om meer over het programma te lezen.
4. U kunt meedoen aan het programma door de schuifknop **Wacom Experience Program voor tabletstuurprogramma's** op "Aan" te zetten.
5. Vink het vakje aan in het pop-up-scherm en klik op **OK**.

| Deel mijn gegevens niet | [Cookies](#) | [Gebruiksvoorwaarden](#) | [Privacybeleid](#) | [Privacy Californië](#)